



การป้องกัน

อาชญากรรมเชิงรุก

โดย ทฤษฎีสามเหลี่ยมอาชญากรรม
(Proactive Crime Prevention by Crime Triangle Theory)

เรียบเรียงโดย
พลตำรวจโท ศรีวราห์ รังสิพราหมณกุล
ผู้บัญชาการตำรวจนครบาล

พลตำรวจตรี ชัยพล จัทรชัยเดช
ผู้บังคับการตำรวจนครบาล 6





“...การจับผู้ร้ายนั้นไม่ถือเป็นความชอบ
เป็นแต่่นับว่าผู้นั้น ได้กระทำการครบถ้วนแก่หน้าที่เท่านั้น
แต่จะถือเป็นความชอบต่อเมื่อได้ปกครองป้องกันเหตุร้าย
ให้ชีวิตและทรัพย์สินของบ้านแผ่นดินในท้องถิ่นนั้น
อยู่เย็นเป็นสุขพอสมควร...”

คุณโสมภพ วัชรกุล

พระบรมราโชบาย พระราชทานแก่ข้าราชการตำรวจ

คำนำ

สถานการณ์ของโลกในยุคปัจจุบันมีการเปลี่ยนแปลงอย่างรวดเร็วในทุกๆ ด้าน ไม่ว่าจะเป็นด้านเศรษฐกิจ สังคม การเมือง วัฒนธรรม และด้านเทคโนโลยีสารสนเทศ จากการเปลี่ยนแปลงและความเจริญเติบโตอย่างรวดเร็วดังกล่าว ก่อให้เกิดปัญหาต่างๆ ตามมาหลายประการ เช่น ปัญหาสังคม ปัญหาแรงงาน ปัญหายาเสพติด และปัญหาอาชญากรรม เป็นต้น โดยเฉพาะอย่างยิ่ง ปัญหาที่กระทบต่อความเป็นอยู่โดยปกติสุขของประชาชน คือ ปัญหาอาชญากรรม และปัญหายาเสพติด มีแนวโน้มสูงมากขึ้น ดังนั้น การปฏิบัติหน้าที่ของตำรวจในยุคปัจจุบันซึ่ง อยู่ในสภาวะขาดแคลนด้านกำลังพล งบประมาณ และอุปกรณ์เครื่องมือเครื่องใช้ต่างๆ จึงต้องพยายามปฏิบัติหน้าที่อย่างเต็มกำลังความสามารถและมีความเป็นมืออาชีพมากขึ้น ในขณะที่ยัดเยียดหน่วยงานที่เกี่ยวข้องและภาคประชาชน นับว่ามีส่วนสำคัญอย่างยิ่งที่จะต้องเข้ามาจับตาดู และให้ความร่วมมือกับตำรวจอย่างจริงจังในการแก้ไข ปัญหาอาชญากรรม และปัญหายาเสพติด การแก้ไขปัญหาดังกล่าว จะบรรลุเป้าหมายหรือผลสำเร็จได้นั้น ตำรวจ หน่วยงานที่เกี่ยวข้องและภาคประชาชนจะต้องรู้และเข้าใจวิธีการแก้ไขปัญหาให้ **“ถูกจุดและตรงประเด็น”**

หนังสือเล่มนี้ได้รวบรวมแนวคิด หลักการ และทฤษฎีของผู้รู้ ตลอดจนประสบการณ์ในการทำงาน นำมาปรับใช้กับการปฏิบัติหน้าที่ของตำรวจและการให้ความรู้กับประชาชน อันเป็นการสร้างเครือข่ายความร่วมมือกับภาคประชาชน โดยยึดหลักปรัชญาที่ว่า **“สร้างความหวาดกลัวให้กับคนร้าย สร้างความอบอุ่นใจให้กับคนดี สร้างวิถีการป้องกันภัยให้กับชุมชน”** จึงคาดหวังว่าหนังสือการป้องกันอาชญากรรมเชิงรุกโดยใช้ทฤษฎีสามเหลี่ยมอาชญากรรม จะสามารถใช้เป็นแนวทางในการแก้ไขปัญหาอาชญากรรมได้อย่างมีประสิทธิภาพ ก่อให้เกิดประโยชน์สูงสุดเพื่อความผาสุกของพี่น้องประชาชน

สารบัญ

หลักการป้องกันอาชญากรรม	4
การป้องกันอาชญากรรมเชิงรุก	5
ทฤษฎีสามเหลี่ยมอาชญากรรม	7
ขั้นตอนหรือแนวทางการปฏิบัติ	9
แนวทางการแก้ไขปัญหอาชญากรรม	19
• บ้านคนร้าย	19
• บ้านเหยื่อ	28
• บ้านโอกาส	37
มาตรการการป้องกันการโจรกรรมรถ	47
การสังเกตอาการผู้ติดยาเสพติด	46
บทสรุป	48



หลักการป้องกันอาชญากรรม

“การจับผู้ร้ายนั้นไม่ถือเป็นความชอบ เป็นแต่นับว่าผู้นั้นได้กระทำการครบถ้วน แก่หน้าที่เท่านั้น แต่จะถือเป็นความชอบต่อเมื่อได้ปกครองป้องกันเหตุร้ายให้ชีวิตและทรัพย์สินสมบัติของข้าแผ่นดินในท้องที่นั้น อยู่เย็นเป็นสุขพอสมควร”

จากพระบรมราโชบายของพระบาทสมเด็จพระจุลจอมเกล้าเจ้าอยู่หัว รัชกาลที่ 5 ดังกล่าวข้างต้น ถือได้ว่าเป็นการวางรากฐานหรือหลักการทำงานในด้านการป้องกันอาชญากรรม ที่สำนักงานตำรวจแห่งชาติและตำรวจทุกคนควรน้อมนำมาปฏิบัติ คือ การมุ่งเน้นการป้องกันอาชญากรรม (Crime Prevention) ก่อนเกิดเหตุ อันเป็นการป้องกันความเสียหายในด้านต่างๆ อันเป็นการป้องกันความเสียหายในด้านต่างๆ ที่จะเกิดขึ้น ไม่ว่าจะเป็นความเสียหายทางกันชีวิต ร่างกาย หรือทรัพย์สิน



การป้องกันอาชญากรรมเชิงรุก (Proactive Crime Prevention)

ปัจจัยบนกระแสการเปลี่ยนแปลงของโลกค่อนข้างรวดเร็วและรุนแรง ไม่ว่าจะเป็นการเปลี่ยนแปลงทางด้านเศรษฐกิจ สังคม การเมือง วัฒนธรรม เทคโนโลยีสารสนเทศต่างๆ ก่อให้เกิดปัญหาตามมาหลายประการ ไม่ว่าจะเป็นปัญหาทางด้านเศรษฐกิจ สังคม การเมือง ปัญหาแรงงาน ปัญหาสุขภาพจิตให้โทษและปัญหาอาชญากรรม ที่มีแนวโน้มสูงมากขึ้นจึงเป็นหน้าที่ของตำรวจในแต่ละพื้นที่ ต้องพยายามทุ่มเทกำลังร่างกายและใจในการแก้ปัญหาอาชญากรรมดังกล่าว โดยจะต้องมุ่งเน้นการปฏิบัติงานในเชิงรุก (Proactive)

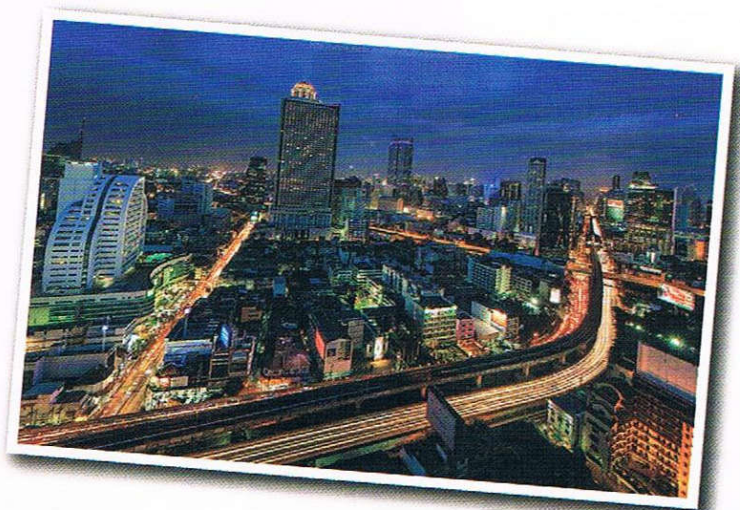

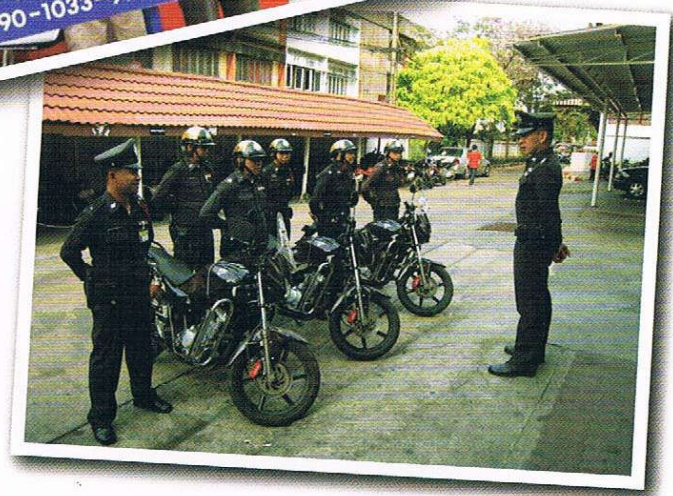

การป้องกันอาชญากรรมโดยทั่วไป มีแนวคิดหลักการทฤษฎีและองค์ความรู้ที่เกี่ยวข้องมากมาย ทั้งภายในประเทศและต่างประเทศ สำหรับหนังสือเล่มนี้ขอเสนอแนวคิด“การป้องกันอาชญากรรมเชิงรุกโดยใช้ทฤษฎีสามเหลี่ยมอาชญากรรม (Proactive Crime Prevention by Crime Triangle Theory)” ซึ่งเป็นแนวคิดที่มีการบูรณาการการปฏิบัติหน้าที่ของตำรวจและการแสวงหาความร่วมมือจากหน่วยงานราชการและภาคประชาชนได้อย่างมีประสิทธิภาพ มีเหตุและมีผล ง่ายต่อการเข้าใจ สามารถนำไปใช้ปฏิบัติงานได้จริงอันเป็นการส่งเสริมและสนับสนุนให้หน่วยงานราชการและภาคประชาชน เข้ามามีส่วนร่วมในการป้องกันอาชญากรรมได้เป็นอย่างดี

ทฤษฎีสามเหลี่ยมอาชญากรรม (Crime Triangle Theory)

เป็นทฤษฎีที่อธิบายถึงสาเหตุหรือองค์ประกอบของการเกิดอาชญากรรม
ได้อย่างชัดเจน เข้าใจง่าย โดยมีองค์ประกอบด้านต่างๆ 3 ด้าน คือ

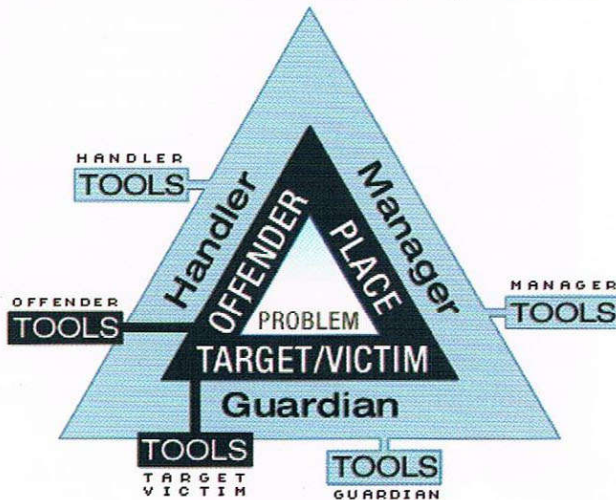

1. ผู้กระทำผิด/คนร้าย(Offender) หมายถึง ผู้ที่มีความต้องการ (Desire)จะก่อเหตุ หรือ ลงมือ
กระทำความผิด

2. เหยื่อ(Victim)/เป้าหมาย(Target) หมายถึง บุคคล สถานที่หรือวัตถุสิ่งของของผู้กระทำผิดหรือ
คนร้ายมุ่งหมายกระทำต่อ หรือเป็นเป้าหมายที่ต้องการ

3. โอกาส (Opportunity) หมายถึง ช่วงเวลา(Time) และสถานที่(Place)ที่เหมาะสมที่ผู้กระทำผิด
หรือคนร้ายมีความสามารถจะลงมือกระทำความผิดหรือก่ออาชญากรรม

เมื่อเหตุการณ์หรือสถานการณ์ครบองค์ประกอบทั้ง 3 ด้านดังกล่าวข้างต้นจะทำให้เกิดอาชญากรรม
ขึ้น นอกจากนี้ทฤษฎีดังกล่าวยังได้เสนอแนวคิดในการแก้ไขปัญหาอาชญากรรมหรือการป้องกันไม่ให้เกิด
อาชญากรรม โดยต้องพยายามทำอย่างไรก็ตามที่จะให้องค์ประกอบของสามเหลี่ยมอาชญากรรมด้านใด
ด้านหนึ่งหายไป ก็จะทำให้อาชญากรรมไม่เกิดขึ้น



สำนักงานตำรวจแห่งชาติได้กำหนดยุทธศาสตร์การแก้ไขปัญหาอาชญากรรมโดยกำหนดยุทธศาสตร์หรือกลยุทธ์การปฏิบัติ มุ่งเน้นการป้องกันอาชญากรรมเชิงรุก ดังนั้นในการปฏิบัติงานของตำรวจในแต่ละพื้นที่ ควรนำแนวคิดของทฤษฎีดังกล่าวมาใช้ในการแก้ไขปัญหาอาชญากรรมทั้งด้านการป้องกันและการปราบปรามอาชญากรรม ให้สอดคล้องกับสภาพความเปลี่ยนแปลงของสังคมในยุคปัจจุบัน โดยให้มีการประสานความร่วมมือกับเครือข่ายในทุกภาคส่วน



ขั้นตอนหรือแนวทางการปฏิบัติ

การป้องกันอาชญากรรมเชิงรุกโดยใช้ทฤษฎีสามเหลี่ยมอาชญากรรม
(Proactive Crime Prevention by Crime Triangle Theory) แบ่งออกเป็น 3 ขั้นตอน

ขั้นตอนที่ 1 การวิเคราะห์สถานการณ์อาชญากรรม

ขั้นตอนที่ 2 การป้องกันอาชญากรรมเชิงรุกโดยใช้ทฤษฎีสามเหลี่ยมอาชญากรรม

ขั้นตอนที่ 3 การประเมินผล

การป้องกันอาชญากรรมเชิงรุก (Proactive Crime Prevention)



สร้างความหวาดกลัวให้กับคนร้าย สร้างความอบอุ่นใจให้กับคนดี
สร้างวิธีการป้องกันภัยให้กับชุมชน

ขั้นตอนที่ 1

การวิเคราะห์สถานภาพอาชญากรรม

(Crime Analysis)



การวิเคราะห์สภาพอาชญากรรมของตำรวจ

ตำรวจที่ปฏิบัติงานในสถานีตำรวจแต่ละพื้นที่ต้องมีข้อมูล (Data) ที่จะใช้ในการวิเคราะห์สภาพปัญหาอาชญากรรม (Crime Analysis) ที่เกิดขึ้น ข้อมูลคดีต่างๆนั้นอาจจะมาจากคดีที่เกิดขึ้นในพื้นที่ที่พนักงานสอบสวนได้รับคำร้องทุกข์ไว้แล้ว หรือคดีที่เกิดขึ้นแต่ยังไม่ได้รับคำร้องทุกข์หรือข้อมูลข่าวสารที่ได้รับจากการร้องเรียนของประชาชน สื่อมวลชน เป็นต้น ต้องพยายามรวบรวมข้อมูลให้ถูกต้อง ครบถ้วน ตรงกับความเป็นจริงมากที่สุด จากนั้นนำข้อมูลมาวิเคราะห์เพื่อให้ทราบช่วงเวลาที่เกิดเหตุ (Time) โดยใช้เครื่องมือนาฬิกาอาชญากรรมและให้ทราบสถานที่ที่เกิดเหตุ (Place) โดยใช้เครื่องมือแผนที่อาชญากรรม (Crime Map) ซึ่งหน่วยงานหรือสถานีตำรวจบางแห่งมีโปรแกรมคอมพิวเตอร์ที่ใช้ในการวิเคราะห์ข้อมูลเมื่อใส่ข้อมูล เข้าไปก็สามารถวิเคราะห์ออกมาได้โดยสะดวกแต่หากไม่มีโปรแกรมดังกล่าวก็อาจทำได้โดยใช้ระบบบันทึกข้อมูลด้วยมือ เพื่อให้ทราบช่วงเวลาและใช้วิธีการปักหมุดในแผนที่ ก็จะทำให้ทราบถึงสถานที่เกิดเหตุได้เช่นเดียวกัน สถานที่เกิดเหตุที่มีจะเกิดเหตุบ่อยๆซ้ำๆกันหลายครั้งเรียกว่า **Hot Spot** สำหรับข้อมูลที่จะนำมาใช้ในการวิเคราะห์นั้นต้องเป็นข้อมูลที่ถูกต้อง ครบถ้วน ตรงกับความเป็นจริงให้มากที่สุด เมื่อวิเคราะห์ข้อมูลดังกล่าวแล้วจะทำให้ทราบถึงช่วงเวลา (Time) สถานที่ที่เกิดเหตุ (Place) พฤติกรรมของคนร้าย ตลอดจนสภาพปัญหาและสาเหตุของการเกิดอาชญากรรม อันจะนำไปใช้ประโยชน์ในการกำหนดกลยุทธ์การแก้ไขปัญหาอาชญากรรมต่อไป แนวทางการวิเคราะห์สถานภาพอาชญากรรมมีวิธีการดังนี้



1. การวิเคราะห์ช่วงเวลาที่เกิดเหตุ (Time)

เครื่องมือที่ใช้กันอย่างแพร่หลาย คือ **นาฬิกาอาชญากรรม** โดยนำข้อมูลคดีต่างๆ ที่รวบรวมไว้มาพิจารณาเวลาที่เกิดเหตุในแต่ละคดี และปักหมุดลงในช่วงเวลาที่เกิดเหตุบนนาฬิกาอาชญากรรม ก็จะช่วยให้ทราบถึงช่วงเวลาที่เกิดเหตุ

นาฬิกาอาชญากรรม

เดือน

พ.ศ.2558

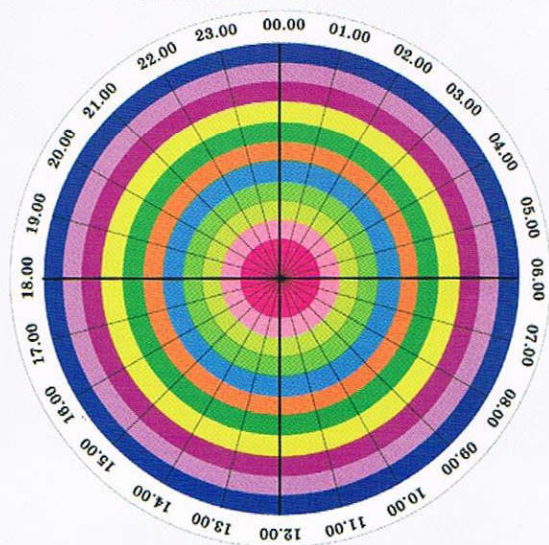

- | | |
|--|----------------------------------|
| ■ ลักทรัพย์ในเวลากลางคืน (ช่วงเวลา 18.00-06.00 น.) | ■ ปล้นทรัพย์ |
| ■ ลักทรัพย์ในเวลากลางวัน (ช่วงเวลา 06.00-18.00 น.) | ■ พยายามฆ่าและฆ่าผู้อื่นโดยเจตนา |
| ■ ลักทรัพย์รถยนต์และรถจักรยานยนต์ | ■ ช่มจีนกระทำชำเราและโทรมหญิง |
| ■ รั้งราวทรัพย์ | ■ พ.ร.บ.ยาเสพติดให้โทษ |
| ■ ชิงทรัพย์ | ■ พ.ร.บ.อาวุธปืนและวัตถุระเบิด |

นอกจากใช้เครื่องมือนาฬิกาอาชญากรรมแล้ว บางครั้งหากต้องการวิเคราะห์สถานภาพอาชญากรรมคดีใดคดีหนึ่งเป็นการเฉพาะหรือเร่งด่วน เช่น กรณีรถหายจำนวนมากหรือคดีประทุษร้ายต่อทรัพย์ เช่น ลัก ฉ้อ ชิง ปล้น เกิดขึ้นมากผิดปกติ อาจจะใช้วิธีการตีตารางแบ่งออกเป็นช่วงเวลา แล้วพิจารณาคดีที่เกิดขึ้นเป็นรายๆไป ว่าเกิดเหตุในช่วงเวลาใดบ้าง ก็จะช่วยให้ทราบช่วงเวลาที่เกิดเหตุได้เช่นเดียวกัน

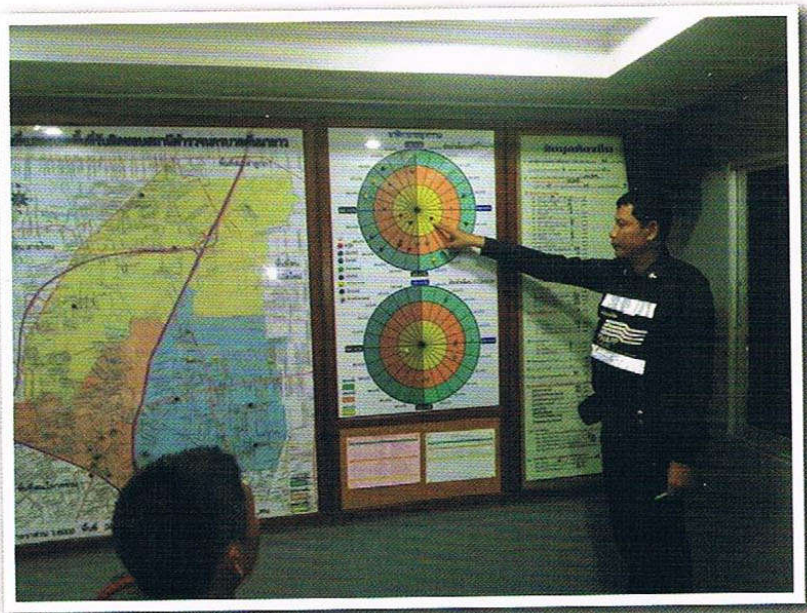



2. การวิเคราะห์สถานที่เกิดเหตุ (Place)

เครื่องมือที่ใช้ในการวิเคราะห์สถานที่เกิดเหตุ คือ **แผนที่อาชญากรรม** ซึ่งในแต่ละสถานี ตำรวจจะต้องมีแผนที่เขตพื้นที่รับผิดชอบ ให้นำข้อมูลคดีต่างๆ ที่รวบรวมไว้มาพิจารณาหาสถานที่เกิดเหตุในแต่ละคดี และปักหมุดลงในแผนที่ที่เตรียมไว้ ก็จะทำให้ทราบสถานที่เกิดเหตุและอาจจะพบว่า มีสถานที่เกิดเหตุที่คนร้ายลงมือกระทำ ความผิดปกติๆ หรือซ้ำๆ กัน ซึ่งเรียกว่า

Hot spot

การวิเคราะห์สถานที่ที่เกิดเหตุโดยใช้แผนที่อาชญากรรม (Crime Map) ทำให้ทราบถึงสถานที่ที่เกิดเหตุและจุดที่เกิดเหตุบ่อยๆ หรือซ้ำๆ ที่เรียกว่า **Hot spot** (จุดแดงในแผนที่)

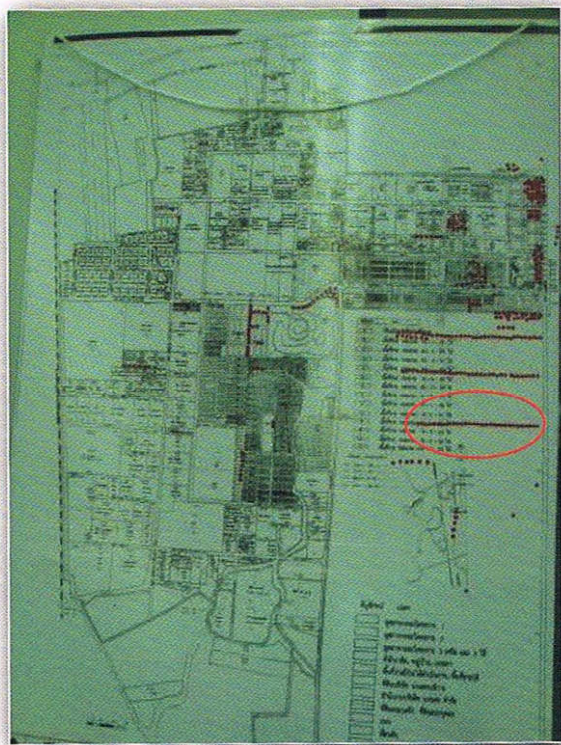

การวิเคราะห์สถานภาพอาชญากรรม (Crime Analysis)

เวลา

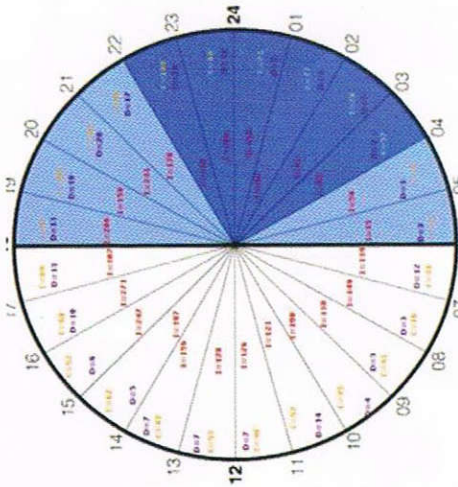

พฤติกรรมคนร้าย

สถานที่

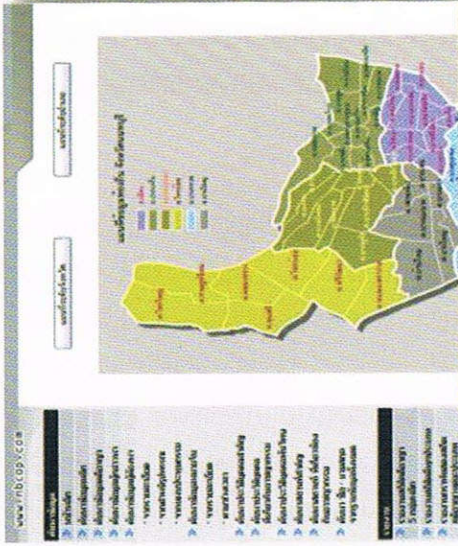

Hot spot

ตำรวจจะได้รับประโยชน์จากการวิเคราะห์สถานภาพอาชญากรรม กล่าวคือสามารถนำข้อมูลที่ได้จากการวิเคราะห์ไปใช้ในการปรับแผนการตรวจของตำรวจสายตรวจ โดยจะต้องเพิ่มความเข้มในการออกตรวจในช่วงเวลาและสถานที่ที่เกิดเหตุอันเป็นการแก้ปัญหาได้อย่างถูกต้องและตรงประเด็น

การวิเคราะห์สภาพอาชญากรรมของภาคประชาชน

สำหรับภาคประชาชนก็มีความจำเป็นต้องมีการวิเคราะห์สถานภาพอาชญากรรมหรือทราบข้อมูลเกี่ยวกับอาชญากรรมเช่นเดียวกัน โดยวิธีการรับข้อมูลข่าวสารเกี่ยวกับอาชญากรรมจากแหล่งต่างๆ เช่น การนำเสนอข่าวอาชญากรรมของสื่อมวลชน (หนังสือพิมพ์ โทรทัศน์ วิทยุ) การให้ข้อมูลจากตำรวจหรือหน่วยงานภาครัฐอื่นๆ การบอกกล่าวจากเพื่อนบ้านหรือจากประสบการณ์ที่ตนเองได้รับเพื่อประโยชน์ในการป้องกันไม่ให้เกิดเองตกเป็นเหยื่อ ขณะเดียวกันก็นำข้อมูลที่มีอยู่บอกกล่าวคนในครอบครัวหรือคนในชุมชน ไม่ให้ตกเป็นเหยื่อของคนร้ายหรืออาชญากรรม

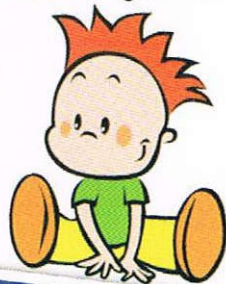

ขั้นตอนที่ 2 การป้องกันอาชญากรรมเชิงรุก โดยใช้หลักการของทฤษฎีสามเหลี่ยมอาชญากรรม (Proactive Crime Prevention by Crime Triangle Theory)

หลักการ

จากหลักของทฤษฎีสามเหลี่ยมอาชญากรรมการเกิดอาชญากรรมในแต่ละครั้ง ต้องมีองค์ประกอบ 3 ด้านคือ

1. ผู้กระทำความผิด / คนร้าย (Offender)
2. เหยื่อ (Victim) / เป้าหมาย (Target)
3. โอกาส (Opportunity) หมายถึงช่วงเวลา (Time) และสถานที่ (Place)

ที่เหมาะสมที่ผู้กระทำความผิดหรือคนร้ายมีความสามารถจะลงมือกระทำความผิดหรือก่ออาชญากรรม การแก้ไขปัญหอาชญากรรมหรือการป้องกันไม่ให้เกิดอาชญากรรมอาจทำได้โดยทำให้องค์ประกอบของสามเหลี่ยมอาชญากรรมด้านใดด้านหนึ่งหายไปอาชญากรรมก็จะไม่เกิดขึ้น

สำหรับขั้นตอนนี้มีความสำคัญมาก หัวหน้าหน่วยงานหรือสถานีตำรวจต้องใช้เทคนิคการระดมสมอง (Brainstorming) จากตำรวจทุกฝ่ายในหน่วยงานเพื่อร่วมคิดร่วมวางแผน และกำหนดแนวทางการปฏิบัติโดยจะต้องชี้แจงให้เห็นถึงสภาพปัญหาอาชญากรรมที่เกิดขึ้น และสร้างความเข้าใจกับตำรวจทุกฝ่าย ให้มีความพร้อมและเต็มใจที่จะร่วมมือกันแก้ไขปัญหอาชญากรรมที่เกิดขึ้นอย่างจริงจัง เมื่อตำรวจผู้ปฏิบัติงานในพื้นที่ทราบและเข้าใจเหตุและผล ตลอดจนเป้าหมายในการทำงานแล้วย่อมจะเกิดผลดีโดยเฉพาะในเรื่องของประสิทธิภาพของการทำงาน



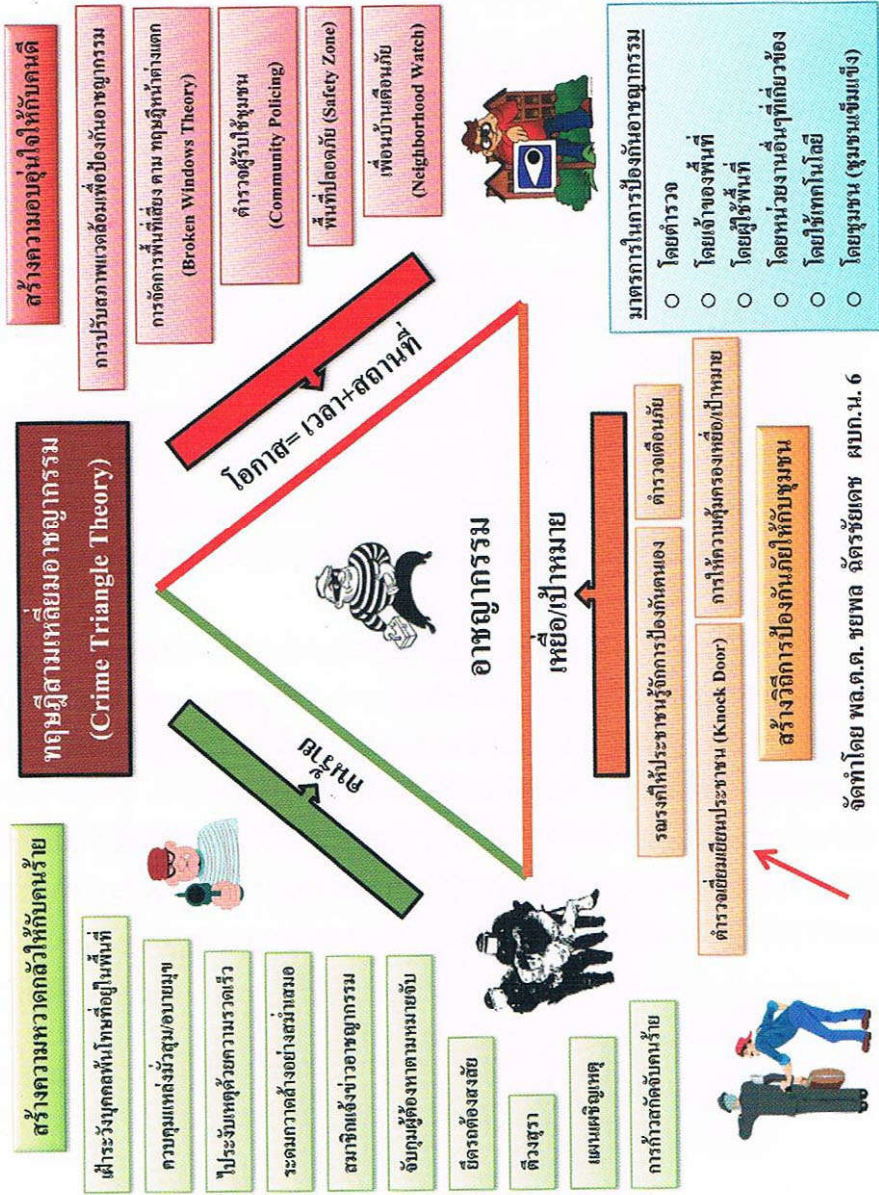

จัดทำโดย พล.ต.ช. ชยพล ฉัตรชัยเดช ผบก.น. 6

แนวทางการแก้ไขปัญหอาชญากรรม

แนวทางการแก้ไขปัญหอาชญากรรมหรือการป้องกันอาชญากรรมไม่ให้เกิดขึ้นตามหลักการของทฤษฎีคือการทำให้องค์ประกอบด้านใดด้านหนึ่งของสามเหลี่ยมหายไปหรือหมดเงื่อนไข อาจทำได้ดังนี้คือ

1. ด้านผู้กระทำผิดหรือคนร้าย (Offender)



ต้องพยายามจับกุม ลดบทบาท ควบคุมหรือจำกัดจำนวนผู้กระทำผิดหรือคนร้ายในพื้นที่ที่รับผิดชอบให้หมดไปหรือน้อยลง สำหรับวิธีการแก้ไขปัญหาด้านนี้อาจทำได้โดยมุ่งเน้นการบังคับใช้กฎหมาย (Law Enforcement) ตัวอย่างเช่น

1.1 การเฝ้าระวังบุคคลพันโทษที่เข้ามาอยู่ในพื้นที่

ตำรวจจะต้องให้ความสนใจเฝ้าระวังบุคคลพันโทษที่ได้รับการปล่อยตัว และเข้ามาพักอาศัยอยู่ในพื้นที่รับผิดชอบโดยปกติแล้วจะต้องมารายงานตัวที่สถานีตำรวจ หัวหน้าสถานีหรือผู้มีหน้าที่รับผิดชอบจะต้องจัดให้มีการทำประวัติบุคคลพันโทษตามระเบียบเก็บรักษาไว้ที่สถานีตำรวจ พร้อมกับมอบหมายให้มีตำรวจอาจจะเป็นสายตรวจหรือฝ่ายสืบสวนนอกเครื่องแบบรับผิดชอบติดตามเฝ้าดูพฤติกรรมของบุคคลดังกล่าว ทั้งนี้ตำรวจที่ได้รับการมอบหมายจะต้องหมั่นไปตรวจเยี่ยมบุคคลพันโทษเป็นประจำ มีการทำแผนที่บ้านพักพร้อมถ่ายภาพและรายงานผลให้ผู้บังคับบัญชาทราบเป็นระยะๆ สำหรับภาคประชาชนที่อยู่ในพื้นที่อาจจะเป็นชุมชนหรือหมู่บ้าน เมื่อพบว่าบุคคลพันโทษเข้ามาอยู่ในพื้นที่ ก็จะต้องไม่แสดงอาการรังเกียจควรให้การช่วยเหลือเป็นกำลังใจ แนะนำการประกอบอาชีพขณะเดียวกันก็ต้องช่วยเป็นหูเป็นตาเฝ้าดูพฤติกรรมของบุคคลดังกล่าวว่าจะกลับไปก่อเหตุหรือกระทำความผิดซ้ำๆ อีกหรือไม่ ทั้งนี้เพื่อเป็นการช่วยเหลือทางราชการอีกส่วนหนึ่งด้วย



1.2 การควบคุมแหล่งอบายมุขหรือสถานบริการ

แหล่งอบายมุข เช่น บ่อนการพนัน ตู้ม้า การพนันทายผลฟุตบอล หรือสถานบริการที่ผิดกฎหมายเปิดกินเวลา ป่วยให้เด็กและเยาวชนเข้าไปใช้บริการ มีการลักลอบจำหน่ายยาเสพติด เหล่านี้มักจะเป็นแหล่งเพาะอาชญากรรมคดียาเสพติดที่เกิดขึ้นจำนวนไม่น้อย มีสาเหตุมาจากแหล่งอบายมุขหรือสถานบริการ ดังนั้นตำรวจและหน่วยงานที่เกี่ยวข้องจะต้องกำหนดมาตรการในการควบคุม กำกับดูแลแหล่งอบายมุขและสถานบริการดังกล่าวอย่างเข้มงวด

ส่วนของภาคประชาชน ก็จะต้องช่วยในการตรวจตราดูแลแหล่งอบายมุขแหล่งมั่วสุมหรือสถานบริการที่กระทำความผิดกฎหมาย เพื่อแจ้งเบาะแสให้กับตำรวจเข้าไปดำเนินการตามกฎหมาย



1.3 การป้องกันเหตุอย่างรวดเร็วของสายตรวจ

เมื่อรับแจ้งมีเหตุด่วนเหตุร้ายเกิดขึ้น ตำรวจโดยเฉพาะตำรวจสายตรวจจะต้องรีบเดินทางไปยังที่เกิดเหตุโดยเร็ว ตามปกติแล้วมีการกำหนดเกณฑ์มาตรฐานการปฏิบัติงานไว้ใช้เวลา 3-5 นาที ภายในเขตชุมชน เวลา 10-15 นาที สำหรับชุมชนชานเมืองหรือ 30 นาที สำหรับในพื้นที่ชนบท ซึ่งการเดินทางไปยังที่เกิดเหตุได้อย่างรวดเร็วของตำรวจทำให้สามารถจับกุมคนร้ายทันทีที่คนร้ายยังอยู่ในที่เกิดเหตุหรือสามารถระงับเหตุไม่ให้ลุกลามต่อไปได้

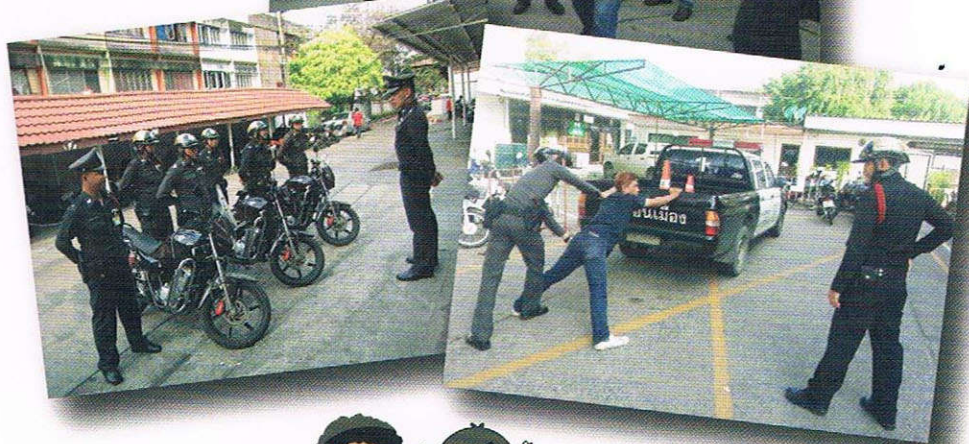

1.4 การระดมกวาดล้างอาชญากรรมอย่างสม่ำเสมอ

การระดมกวาดล้างอาชญากรรม ถือว่าเป็นมาตรการที่สำคัญของตำรวจ เป็นการลดบทบาท ควบคุมหรือจำกัดจำนวนผู้กระทำความผิดหรือคนร้ายในพื้นที่ที่รับพิชชอบให้หมดไปหรือน้อยลง จึงเป็นการสมควรที่ตำรวจจะต้องมีการกำหนดให้มีการระดมกวาดล้างอาชญากรรมอย่างสม่ำเสมอ ทั้งนี้ก่อนที่จะมีการระดมกวาดล้างอาชญากรรมจะต้องมีการสืบสวนหาข่าวเพื่อกำหนดเป้าหมาย และสมควรที่จะมีการบูรณาการกับหน่วยงานต่างๆ ที่เกี่ยวข้องหรือเครือข่าย เพื่อระดมสรรพกำลัง อุปกรณ์เครื่องมือเครื่องใช้ออกปฏิบัติการร่วมกันเพื่อให้เกิดประสิทธิภาพสูงสุด



1.5 สมาชิกแจ้งข่าวอาชญากรรม

สมาชิกแจ้งข่าวอาชญากรรมเป็นโครงการหรือกิจกรรมที่สำคัญของภาคประชาชนที่ทำหน้าที่เป็นพลเมืองดี ช่วยเหลือให้ข้อมูลข่าวสารหรือเบาะแสแก่ตำรวจหรือหน่วยงานที่เกี่ยวข้องโดยตำรวจในแต่ละพื้นที่ ควรจัดให้มีโครงการสมาชิกแจ้งข่าวอาชญากรรมขึ้นทั้งนี้เพื่อเป็นการสร้างเครือข่ายด้านการข่าวการจัดทำโครงการดังกล่าวจะประสบผลสำเร็จได้นั้นปัจจัยสำคัญ คือ ความไว้วางใจระหว่างตำรวจกับประชาชน และช่องทางการติดต่อสื่อสาร ตำรวจต้องรีบดำเนินการอย่างจริงจังเมื่อได้รับข้อมูลข่าวสารจากภาคประชาชน และที่สำคัญคือ ต้องรักษาความลับเพื่อความปลอดภัยของผู้ให้ข่าวสาร





ปฏิทินหมายจับปี 2558



โปรดแจ้ง

ท่านสามารถดูหมายจับของตำรวจในพื้นที่ของคุณได้

ที่ศูนย์บริการประชาชนของตำรวจที่ใกล้คุณที่สุด โทร 191 หรือไปที่ศูนย์บริการประชาชน
ที่ โทร. 1909 หรือ โทร. 1900 หรือไปที่สำนักงานตำรวจแห่งชาติ

"ทุกข้อสงสัยให้มาจะเป็นเวลาอันดีโดยไม่มีการเป็นหนี้ เพื่อความปลอดภัยของผู้อื่นด้วย"

1.6 การจับกุมผู้ต้องหาตามหมายจับ

การจับกุมผู้ต้องหาตามหมายจับ จะเป็นการช่วยลดจำนวนผู้ต้องหาที่ไดักระทำความผิดแล้วหลบหนีไป ตำรวจจะต้องพยายามติดตามจับกุมผู้ต้องหาที่มีหมายจับให้ได้ ขณะเดียวกันภาคประชาชนหากทราบข้อมูลหรือมีเบาะแสคนร้ายก็ควรแจ้งให้ตำรวจทราบ

1.7 มาตรการยึดรถต้องสงสัย

มาตรการยึดรถต้องสงสัยถือว่าเป็นมาตรการที่สำคัญอีกมาตรการหนึ่ง เพราะเป็นมาตรการที่ป้องกันการป้องกันและปราบปรามไปพร้อมๆกัน กล่าวคือ ตำรวจต้องวางมาตรการยึดรถต้องสงสัย โดยมุ่งเน้นทั้งผู้ขับขี่และรถที่ใช้ สำหรับผู้ขับขี่ที่จะต้องถูกตรวจสอบนั้นจำเป็นต้องดูลักษณะบุคคล เช่น ลักษณะท่าทางไม่น่าไว้วางใจ (หน้าโง่ ้วยโง่ ลักษณะโง่) ส่วนรถที่ใช้มีลักษณะเป็นรถต้องสงสัย คือ รถที่มีการตกแต่งผิดสภาพไปจากเดิม ไม่ติดแผ่นป้ายทะเบียน มีร่องรอยการทุบทำลายกุญแจ และลักษณะต้องสงสัยอื่นๆ เมื่อมีการยึดมาแล้วต้องมีการตรวจสอบทั้งตัวบุคคลและรถต้องสงสัยว่าได้คยก่อเหตุมาแล้วหรือไม่

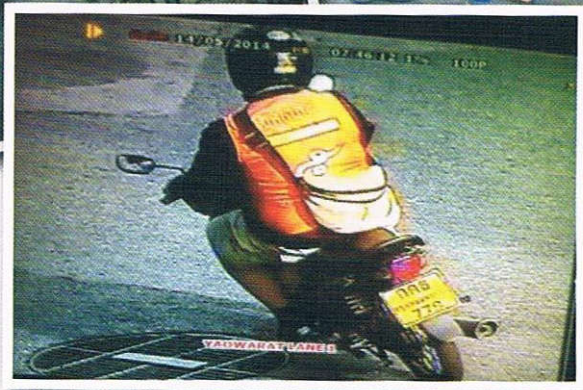
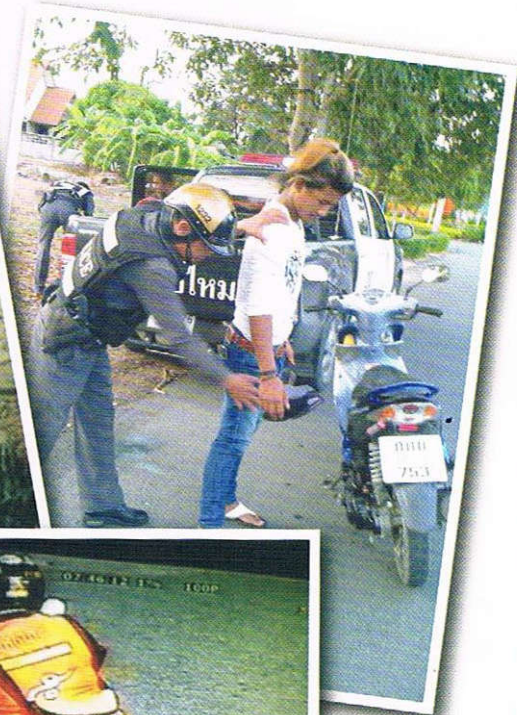

1.8 มาตรการป้องสุรา

มาตรการป้องสุราเป็นยุทธวิธีหนึ่งของตำรวจที่ใช้ในการป้องกันไม่ให้มีเหตุร้ายเกิด กล่าวคือ ตำรวจจะต้องเข้าไปประชาสัมพันธ์ตักเตือนประชาชนที่ดื่มสุราในที่สาธารณะ: ให้เลิกดื่มและกลับที่พักเมื่อถึงเวลาที่เหมาะสม หากปล่อยให้ดื่มสุราต่อไปจนขาดสติอาจจะไปก่อเหตุทะเลาะวิวาทหรือไปกระทำความผิดอื่นๆ เช่น การประทุษร้ายต่อทรัพย์สิน ชีวิต ร่างกาย หรือทางเพศ เป็นต้น



1.9 แผนเผชิญเหตุและการก้าวสกิดจับคนร้าย

สถานีตำรวจทุกพื้นที่จะต้องมีการจัดเตรียมแผนเผชิญเหตุสำหรับเหตุการณ์ที่จะเกิดขึ้น เช่น คดีประทุษร้ายต่อทรัพย์สินภายในธนาคาร ร้านค้าทอง ร้านสะดวกซื้อ คดีลอบวางระเบิด ไฟไหม้ขนาดใหญ่ หรืออุบัติเหตุต่างๆ ที่เกิดขึ้นไม่ว่าจะเป็นอาคารดล่ม แก๊สรั่ว เป็นต้น ทั้งนี้เพื่อเป็นการเตรียมความพร้อมในการปฏิบัติหน้าที่ของตำรวจและหน่วยงานที่เกี่ยวข้อง โดยต้องมีการดำเนินการตั้งแต่ขั้นเตรียมการก่อนเกิดเหตุ ขณะเกิดเหตุและหลังจากเกิดเหตุ (ฟื้นฟู) แผนเผชิญเหตุจะต้องมีการซักซ้อมการปฏิบัติเป็นประจำอย่างต่อเนื่อง ขณะเดียวกันการก้าวสกิดจับคนร้ายเป็นสถานการณ์ต่อเนื่องจากแผนเผชิญเหตุข้างต้น โดยในแต่ละพื้นที่จะต้องมีการกำหนดวงรอบพื้นที่ที่จะกำหนดเป็นจุดก้าวสกิดจับคนร้ายและกำหนดตัวบุคคลหรือผู้มีหน้าที่เข้าประจำจุด เมื่อมีเหตุการณ์หรือสถานการณ์สำคัญที่จะต้องสกิดจับคนร้ายที่ก่อเหตุแล้วหลบหนี

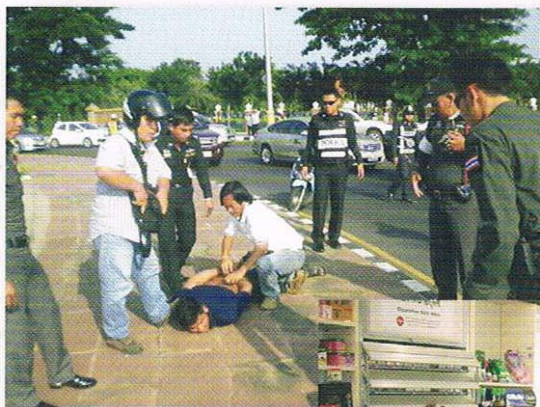

2. ถิ่นเหยื่อ (Victim)/เป้าหมาย (Target)

ผู้เสียหาย หรือ เหยื่อ หรือประชาชนทั่วไปต้องรู้จักการป้องกันตนเอง ครอบครัวและชุมชน หรือสังคมไม่ให้เกิดเป็นเหยื่ออาชญากรรม ในขณะที่ด้วยกันตำรวจจะต้องยื่นมือเข้าไปช่วยเหลือประชาชนในพื้นที่โดยจัดให้มีการประชาสัมพันธ์ให้ความรู้ ข้อมูลข่าวสารที่เป็นประโยชน์ต่อประชาชนในการป้องกันอาชญากรรมหรือไม่ให้เกิดเป็นเหยื่ออาชญากรรม เช่น การแต่งตัวของสุภาพสตรี การใส่เครื่องประดับหรือของที่มีค่า การหลอกลวงของคนร้ายในลักษณะต่างๆ โดยอาจจัดโครงการต่างๆดังนี้



2.1 โครงการตำรวจเตือนภัย

สถานีตำรวจทุกพื้นที่ควรจัดให้มีโครงการตำรวจเตือนภัย ออกให้ความรู้ข้อมูลข่าวสารเกี่ยวกับอาชญากรรมและยาเสพติดให้กับประชาชนในพื้นที่รับผิดชอบ โดยพยายามมุ่งเน้นให้ตำรวจสามารถทำหน้าที่ประชาสัมพันธ์ได้ทุกคน

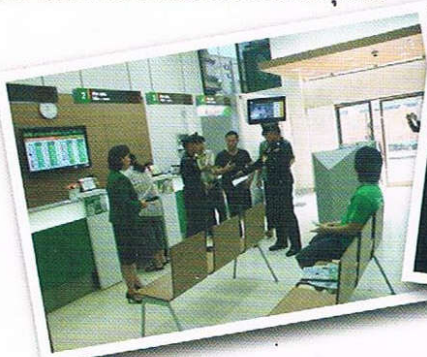

2.2 โครงการเคาะประตูบ้านตรวจเยี่ยมประชาชน (Knock Door)

สถานีตำรวจทุกพื้นที่ควรจัดให้มีโครงการเคาะประตูบ้านตรวจเยี่ยมประชาชน โดยจัดตำรวจทุกคนในสถานีตำรวจให้มีพื้นที่รับผิดชอบในการออกตรวจเยี่ยม มีการกำหนดเป้าหมายครัวเรือน ระยะเวลาการตรวจเยี่ยมและการรายงานผลการปฏิบัติ ตำรวจจะต้องทำหน้าที่ให้ความรู้ ข้อมูลข่าวสารต่างๆ แก่ประชาชน ขณะเดียวกันจะต้องรับเรื่องราว ความเดือดร้อนความต้องการของประชาชนหรือข้อมูลข่าวสารที่เป็นประโยชน์กลับมา เพื่อดำเนินการแก้ไขปัญหาต่างๆ กรณีที่เป็นงานในหน้าที่ของตำรวจโดยตรงให้รีบแก้ไขโดยเร็ว หากเป็นงานของหน่วยงานอื่นให้แจ้งผู้มีหน้าที่รับผิดชอบดำเนินการ

โครงการนี้ถ้ามีการดำเนินงานอย่างจริงจังจะเป็นการสร้างภาพลักษณ์ที่ดีของตำรวจประชาชนจะให้การยอมรับ และมีความศรัทธาตำรวจเป็นอย่างมาก



2.3 โครงการครูตำรวจ D.A.R.E (Drug Abuse Resistance Education)

โครงการการศึกษาเพื่อต่อต้านการใช้ยาเสพติดในเด็กนักเรียน หรือเรียกอีกอย่างว่า D.A.R.E. เป็นโครงการของสำนักงานตำรวจแห่งชาติ โดยจัดครูตำรวจ D.A.R.E. ไปให้ความรู้แก่นักเรียนในสถานศึกษาเพื่อให้ทราบถึงวิธีปฏิเสธแรงกดดันที่อาจมีอิทธิพลให้นักเรียนเข้าไปเกี่ยวข้องกับยาเสพติดชนิดต่างๆ



3. ต้นโอกาส (Opportunity)

โอกาสที่ผู้กระทำความผิดหรือคนร้ายจะลงมือก่ออาชญากรรมนั้น จะต้องอาศัยเวลา และสถานที่ที่เหมาะสมในการก่อเหตุ ตำรวจต้องพยายามหาวิธีการเพื่อที่จะตัดช่องโอกาสของคนร้ายดังกล่าว โดยแยกออกเป็น

เวลา ตำรวจจะต้องพยายามตัดช่องโอกาสคนร้ายในเรื่องเวลาที่ก่อเหตุ โดยมุ่งเน้นการปฏิบัติหน้าที่ดังนี้

3.1 การปรากฏตัวของตำรวจสายตรวจ (Show off Force)

การปรากฏตัวของตำรวจหรือการแสดงกำลังของตำรวจในช่วงเวลาและสถานที่ที่เหมาะสม เป็นการสร้างความอบอุ่นใจให้กับประชาชน ขณะเดียวกันก็เป็นการสร้างความน่าเกรงขามให้กับคนร้ายหรือมีจดจำไม่กล้าลงมือกระทำความผิด

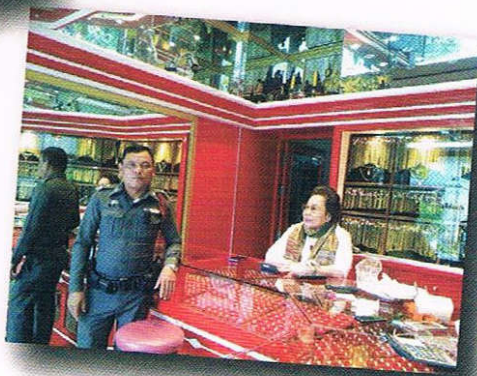
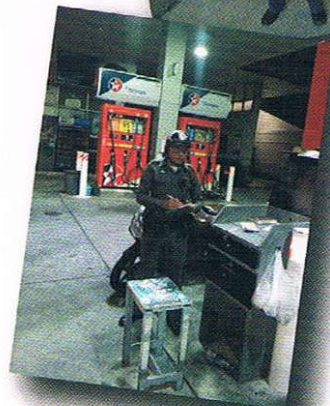

3.2 การตั้งจุดตรวจค้น

การตั้งจุดตรวจค้นในช่วงเวลาและสถานที่ที่เหมาะสม เป็นการสร้างความอบอุ่นใจให้กับประชาชน ขณะเดียวกันก็เป็นการสร้างความน่าเกรงขามให้กับคนร้ายหรือมิจฉาชีพ ไม่กล้าลงมือกระทำความผิด นอกจากนี้ยังสามารถตรวจพบและจับกุมผู้กระทำความผิด เช่น ยาเสพติด อาวุธปืน เป็นต้น

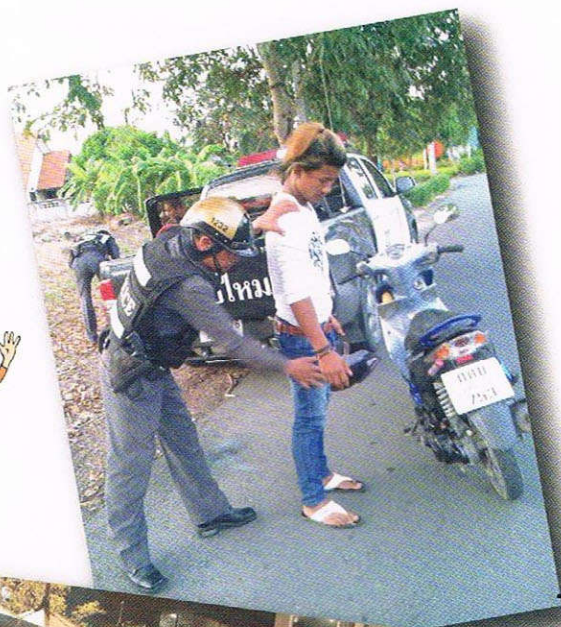

สถานที่ สำหรับเรื่องการติดช่องโอกาสในเรื่อง สถานที่นั้นสามารถกระทำได้หลายวิธีและมีแนวคิดทฤษฎีที่เกี่ยวข้องมากมาย ตัวอย่างเช่น

3.3 การปรับสภาพแวดล้อมและใช้ประโยชน์สภาพแวดล้อมในการลดโอกาสการก่ออาชญากรรม

ตามหลักของทฤษฎีการควบคุมอาชญากรรมจากสภาพแวดล้อม (Crime Control Through Environmental Design) เป็นการปรับสภาพแวดล้อมและใช้ประโยชน์สภาพแวดล้อมในการลดโอกาสการก่ออาชญากรรม กล่าวคือ เป็นการอาศัยธรรมชาติของสภาพแวดล้อมมาเป็นประโยชน์ในการป้องกันอาชญากรรม ทำให้คนรู้สึกว่าเป็นเขตหวงห้ามและถูกเฝ้าระวังอยู่ จึงไม่อยากจะกระทำความผิดซึ่งอาจแบ่งกลยุทธ์ออกเป็น 4 ประการ

ก. การเฝ้าระวังโดยธรรมชาติ โดยปกติแล้วคนร้ายไม่อยากจะให้คนมองเห็น ไม่ชอบให้ใครจําหน้าได้ จึงควรทำให้พื้นที่ดูโล่ง เอาสิ่งกําบังตาออกไป กําหน้าต่างประตูให้หันออกไปทางถนน ติดไฟแสงสว่าง กําจัดมุมอับและที่ลับตาออกไป โดยเพิ่มความเสี่ยงที่คนร้ายจะถูกตรวจพบหรือถูกจับกุมมากยิ่งขึ้น

ข. ควบคุมการเข้าออกโดยธรรมชาติ ได้แก่ การก่อสร้างรั้วพุ่มไม้ รั้วน้ำ การติดตั้งกลอนเหล็กติดหรือสิ่งกีดขวาง มีให้ผูกระกําผิดเข้าถึงตัวบุคคลหรือสิ่งของได้โดยง่าย

ค. การแบ่งพื้นที่ให้ชัดเจน อาจแบ่งพื้นที่สำหรับการป้องกันอาชญากรรมออกเป็นพื้นที่ส่วนตัว (Private area), พื้นที่กึ่งสาธารณะ: (Semi-public area) หรือพื้นที่สาธารณะ: (Public area) เพื่อกําหนดบทบาทหน้าที่ความรับผิดชอบของผู้ที่เกี่ยวข้อง ในการจัดการปรับสภาพแวดล้อมในพื้นที่ดังกล่าวเพื่อให้ปลอดภัยจากอาชญากรรม

ง. การบริหารจัดการ เป็นเรื่องของความร่วมมือความสามัคคีกลมเกลียวกันของคนในชุมชน โดยจัดตั้งเป็นรูปคณะกรรมการชุมชนหรือหมู่บ้าน มีกิจกรรมพบปะสังสรรค์กันและร่วมกันแก้ไขปัญหาอาชญากรรมและยาเสพติดในชุมชน



การปรับสภาพแวดล้อมและใช้ประโยชน์จากสภาพแวดล้อม
ในการลดโอกาสการก่ออาชญากรรม

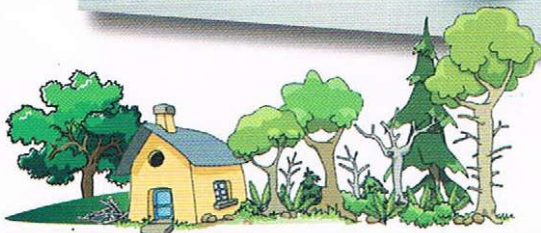

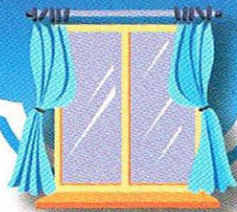

3.4 การจัดระเบียบพื้นที่ที่มีแนวโน้มจะเกิดอาชญากรรม (พื้นที่เสี่ยง)

ตามหลักการของทฤษฎีหน้าต่างแตก (Broken Windows Theory) หากพื้นที่ใดเกิดสิ่งที่ไม่ดี มีจุดด่างหรือความไร้ระเบียบแม้เพียงเล็กน้อย หากไม่มีคนเข้ามาดูแลแก้ไข ปล่อยทิ้งไว้ก็จะเกิดหายนะที่ใหญ่โตมากขึ้นเรื่อยๆ ตัวอย่างเช่น อาคารหลังหนึ่งมีหน้าต่างกระจกแตกอยู่แค่ 1-2 บาน แต่ถ้าหากปล่อยทิ้งไว้ไม่มีการซ่อมแซม แนวโน้มก็คือจะมีคนทำให้กระจกบานอื่นแตกเพิ่มขึ้น แล้วเมื่อกระจกบานอื่นแตกเพิ่มมากขึ้นจนอาจจะหมดทุกบานก็จะมีคนเร่ร่อน จรจัด ซึ่ยา บุกรุกเข้าไปในอาคารเพิ่มมากขึ้น จนกลายเป็นที่ซ่อนสมุญและก่ออาชญากรรม ดังนั้นตำรวจหรือผู้มีหน้าที่เกี่ยวข้องจะต้องรีบเข้าไปดำเนินการแก้ไขปัญหาก่อนที่จะเกิดอาชญากรรมขึ้นสำหรับพื้นที่ดังกล่าว เช่น บ้านร้าง ป้ายรถโดยสารประจำทางที่เปลี่ยวๆ เป็นต้น

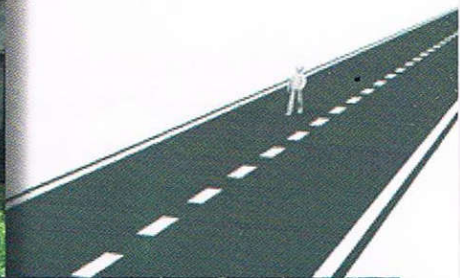

3.5 โครงการพื้นที่ปลอดภัย (Safety Zone)

เป็นโครงการที่มีประโยชน์อย่างมากในเรื่องของการป้องกันและแก้ไขปัญหาอาชญากรรมและยาเสพติด ทั้งนี้ขึ้นอยู่กับความพร้อมและความต้องการของชุมชน ตำรวจควรเข้าไปเป็นที่ปรึกษาให้กับชุมชนที่มีความพร้อมจะดำเนินการตามโครงการดังกล่าว โดยเฉพาะเรื่องขององค์กำลังคน งบประมาณ อุปกรณ์เครื่องมือเครื่องใช้ และการบริหารจัดการ

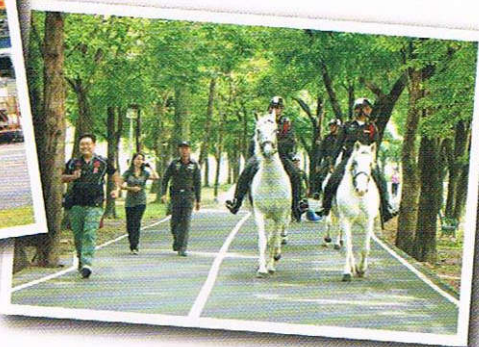

3.6 โครงการเพื่อนบ้านเตือนภัย (Neighborhood Watch)

เป็นโครงการที่มุ่งเน้นการสร้างความเป็นมิตร ช่วยเหลือเกื้อกูลซึ่งกันและกันของคนในชุมชนหรือหมู่บ้าน กล่าวคือ ทุกคนจะเตือนระวังและคุ้มครองกันกับเพื่อนบ้านบริเวณใกล้เคียงทั้งด้านซ้ายขวา หน้าและหลัง โดยอาจตั้งเป็นรูปคณะกรรมการโครงการ มีการประชุมแลกเปลี่ยนข้อมูลข่าวสารและความคิดเห็น มีการพบปะสังสรรค์ มีกิจกรรมร่วมกันอย่างสม่ำเสมอ

3.7 การใช้เครื่องมือทางด้านเทคโนโลยีใหม่ๆ

ความเจริญก้าวหน้าทางเทคโนโลยีมีมากขึ้น ทำให้เกิดประโยชน์ต่อการป้องกันอาชญากรรม เช่น กล้องโทรทัศน์วงจรปิด(CCTV) การใช้สัญญาณเตือนภัยตำรวจ ต้องให้คำแนะนำภาคประชาชนหรือองค์กรปกครองส่วนท้องถิ่น หรือหน่วยงานที่เกี่ยวข้องจัดสรรงบประมาณในการติดตั้งเครื่องมือทางด้านเทคโนโลยีดังกล่าว



3.8 โครงการตำรวจผู้รับใช้ชุมชน (Community Policing)

จัดให้มีตำรวจประจำชุมชน มีหน้าที่ให้คำปรึกษาและประสานความร่วมมือระหว่างหน่วยงานภาครัฐ ภาคเอกชนและชุมชน เพื่อร่วมมือกันแก้ไขปัญหอาชญากรรม โดยมุ่งเน้นการสร้างชุมชนเข้มแข็ง เพื่อให้ชุมชนสามารถดูแลตัวเองได้อย่างยั่งยืนตลอดไป



การจัดทำโครงการกิจกรรมหรือมาตรการต่างๆ ต้องให้ปรากฏรายละเอียดอย่างเป็นรูปธรรม กำหนดระยะเวลาการปฏิบัติและผู้รับผิดชอบไว้อย่างชัดเจน ประการสำคัญ คือ ต้องมีการปฏิบัติอย่างจริงจัง มีการรายงานผลการปฏิบัติและถ่ายภาพประกอบ

โครงการ กิจกรรม หรือ มาตรการต่างๆ ควรดำเนินการให้ครบทั้ง 3 ด้าน คือ คนร้าย การตัดช่องโอกาสและผู้เสียหายหรือเหยื่อ โดยดำเนินการควบคู่กันไป ทั้งนี้ให้เหมาะสมกับสถานการณ์อาชญากรรมและสภาพพื้นที่ตามที่ได้วิเคราะห์ข้อมูลไว้



การป้องกันอาชญากรรมเชิงรุกโดยใช้ “ทฤษฎีสามเหลี่ยมอาชญากรรม”

ลำดับ	โครงการกิจกรรมมาตรการ	1	2	3	4	5	6	7	8	9	10	11	12
1	<p>ด้านคนร้าย</p> <p>1) โครงการเฝ้าระวังบุคคลที่เห็นโทษ</p> <p>2) โครงการระดมवादักังอาชญากรรม</p> <p>3) มาตรการยึดต้องสงสัย, มาตรการตีวงสุรา</p>												
2	<p style="background-color: #FF0000; color: white; padding: 2px;">โครงการ/กิจกรรม/มาตรการ</p> <p>การตัดช่องโหลก</p> <p>1) โครงการปรับสภาพแวดล้อมเพื่อป้องกันอาชญากรรม</p> <p>2) โครงการติดตั้งระบบ CCTV, สัญญาณเตือนภัย</p> <p>3) โครงการจัดระเบียบพื้นที่เสี่ยง, เพื่อบ้านเตือนภัย</p>	1	2	3	4	5	6	7	8	9	10	11	12
3	<p style="background-color: #FF0000; color: white; padding: 2px;">โครงการ/กิจกรรมมาตรการ</p> <p>ผู้เสียหาย/เหยื่อประชาชน</p> <p>1) โครงการตำรวจเตือนภัย</p> <p>2) โครงการครู D.A.R.E., โครงการ 5 นาที หน้าเสาธง</p> <p>3) โครงการอบรมให้ความรู้ประชาชน</p>												

ขั้นตอนที่ 3 การประเมินผล (Evaluation)

ควรจัดให้มีการประเมินผลการปฏิบัติงานภายในระยะเวลาที่กำหนดไว้ โดยอาจ:
ดูจากสถิติคดีอาญาเปรียบเทียบ ตัวชี้วัดตามคำรับรองการปฏิบัติราชการของสำนักงาน
ตำรวจแห่งชาติ สุดท้ายคือการวัดผลลัพธ์ในเรื่องของความรู้สึกหวาดกลัวภัยอาชญากรรม
และความพึงพอใจของประชาชน

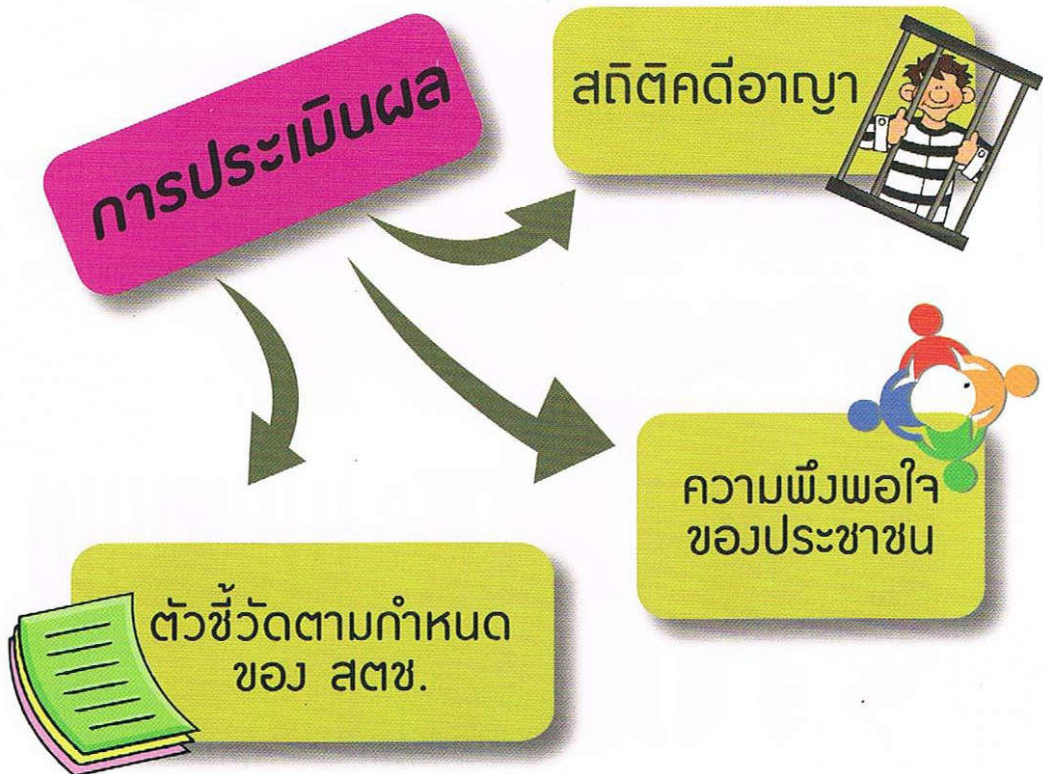

มาตรการในการป้องกันอาชญากรรมเชิงรุก

มาตรการในการป้องกันอาชญากรรมเชิงรุกอาจแบ่งออกเป็น 5 มาตรการดังนี้คือ

1. **โดยตำรวจ** หมายถึง การป้องกันอาชญากรรมในหน้าที่ของตำรวจ เช่น การจัดสายตรวจ ออกตรวจการตั้งจุดตรวจค้น
2. **โดยเจ้าของพื้นที่** หมายถึง เจ้าของพื้นที่ในแต่ละพื้นที่ต้องให้ความสนใจในการป้องกันอาชญากรรมที่จะเกิดขึ้นในพื้นที่ของตนเอง เช่น ห้างสรรพสินค้า หมู่บ้าน สถานที่ทำงาน หน่วยราชการต่างๆ เป็นต้น
3. **โดยผู้ใช้พื้นที่** หมายถึง ประชาชนโดยทั่วไปที่เข้าไปใช้พื้นที่ต่างๆ จะต้องรู้จักระมัดระวังในการป้องกันตนเอง เช่น การแต่งตัว การประจบของมีค่าติดตัว
4. **โดยหน่วยงานอื่นๆที่เกี่ยวข้อง** หมายถึง หน่วยงานราชการหรือภาคเอกชนที่เกี่ยวข้องกับการป้องกันอาชญากรรม เช่น องค์กรบริหารการปกครองส่วนท้องถิ่น ฝ่ายปกครอง เป็นต้น
5. **โดยใช้เทคโนโลยี** หมายถึง การใช้เทคโนโลยีที่ทันสมัยเพื่อช่วยในการป้องกันอาชญากรรม เช่น กล้องโทรทัศน์วงจรปิด (CCTV) สัญญาณเตือนภัย

CRIME STOPPERS



มาตรการป้องกันการโจรกรรมรถ

การโจรกรรมรถของคนร้ายมีวิธีการหลายรูปแบบ ทั้งวิธีการเก่าๆ และที่ได้พัฒนาขึ้นมาใหม่ผสมผสานกันหรืออาจกล่าวอีกนัยหนึ่งว่า คนร้ายได้ศึกษาวิธีการและกลไกการป้องกันการโจรกรรมรถของเจ้าของและฝ่ายเจ้าหน้าที่ทุกวิถีทาง วิธีการโจรกรรมรถของคนร้ายพอประมวลได้ดังนี้

• จดหูช้าง

คนร้ายจะใช้เครื่องมือจดหูช้างออก แล้วเอามือส้วงเข้าไปเปิดสลักหรือคั่นล็อกประตูเปิดประตูรถเข้าไป แล้วใช้ไขควงจัดกระปุกกุญแจสตาร์ทออกต่อไฟตรงเพื่อติดเครื่องยนต์แล้วขับหลบหนีไป



• ใช้กุญแจปลอม

คนร้ายจะทำกุญแจเลียนแบบกุญแจของรถชนิดที่ต้องการลิกไว้หลายๆ ขนาด (รอยหยัก) แล้วเลือกลองเลือกใช้ทุกดอกที่ทำไว้ ถ้าเปิดประตูรถได้คนร้ายก็จะเปิดประตูแล้วติดเครื่องยนต์แล้วขับหลบหนีไป





• ลอกแบบกุญแจ

คนร้ายจะใช้วิธีสร้างความสนิทชิดชอบกับเด็กบริการล้างอัดฉีดรถตามสถานบริการจำหน่ายน้ำมัน แล้วจ้างให้เอาดินน้ำมันพิมพ์แบบกุญแจรถของจริงตามที่มีผู้สั่งซื้อไว้โดยมีค่าจ้างในการจัดทำคันล: 200 - 250 บาท โดยเด็กบริการล้างอัดฉีดจะเก็บแบบพิมพ์กุญแจดินน้ำมันพร้อมจดหมายเลขทะเบียนรถคันนั้นไว้ให้ด้วย ต่อจากนั้นคนร้ายจะไปว่าจ้างร้านทำกุญแจทั่วไปทำกุญแจปลอมตามแบบพิมพ์ในราคาดอกล: 10 - 20 บาท เมื่อได้กุญแจแล้วก็จะออกตระเวนติดตามรถคันดังกล่าวเพื่อโจรกรรม

• สร้างกุญแจ

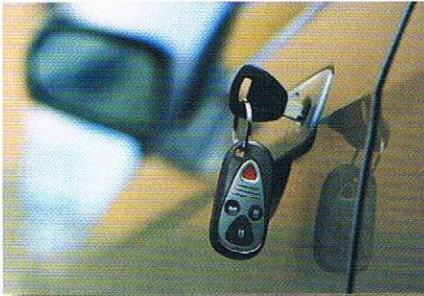

คนร้ายจะทำกุญแจในแบบและรูปทรงต่างๆ โดยไม่มีรอยหยักของรถตามชนิดที่ต้องการ (ระบุไว้ในใบสั่งซื้อ) แล้วเอาน้ำหมึกอินเดียอึ๊งค์สีดำทาไว้ปล่อยให้แห้งสนิท เมื่อพบรถที่ต้องการ คนร้ายจะเอากุญแจแบบรูปทรงที่ทำไว้สอดเข้าไปในรูกุญแจประตูรถแล้วบิดหมุนเพื่อให้เกิดร่องรอยที่น้ำหมึกอินเดียอึ๊งค์ติดเอากุญแจออก นำไปเช่า:

ร่องตามรอยที่ปรากฏอยู่เมื่อวัดทำกุญแจเรียบร้อยแล้ว คนร้ายก็จะออกติดตามรถคันนั้นเมื่อสบโอกาสจะทำการโจรกรรมทันที

• ใช้ลวดเกี่ยวปุ่มล็อกประตู

รถบางชนิดไม่มีหูข้งคนร้ายจะใช้วิธีดึงกระจกที่บานประตูให้เผยอเพียงเล็กน้อยและถ้าเจ้าของปิดกระจกไม่สนิทก็ยิ่งเป็นโอกาสให้เกิดความสะดวกแก่คนร้ายมากขึ้นต่อจากนั้นคนร้ายจะใช้ลวดทำเป็นห่วงที่ปลายสอดเข้าไปถึงปุ่มล็อกประตูออก เปิดประตูเข้าไปในรถต่อไฟฟ้าสายตรงสตาร์ทเครื่องยนต์แล้วขับหลบหนีไป

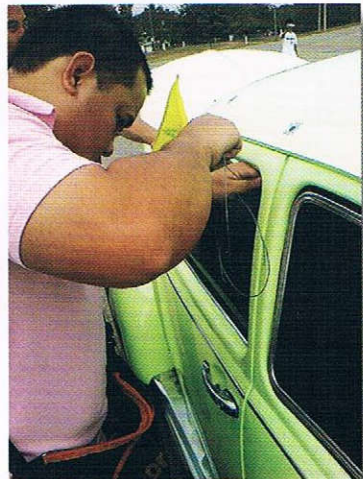

• ใช้ไขควงฉาก

คนร้ายจะทำไขควงชนิดหน้าแบนขนาดยาวประมาณ 1 ฟุต (รวมความยาวของด้าม) ที่ตอนปลายไขควงตรงความยาวประมาณ 1 ใน 3 ของความยาวไขควง ดัดงอเป็นมุมฉาก ใช้ปลายไขควงสอดเข้าไปในรูกุญแจประตูรถ จัดอย่างแรงกระตุกกุญแจประตูจะแตกและหลุดออกมาสามารถเปิดประตูรถเข้าไป ต่อไฟฟ้าสายตรงเพื่อติดเครื่องยนต์แล้วขับหลบหนีไป

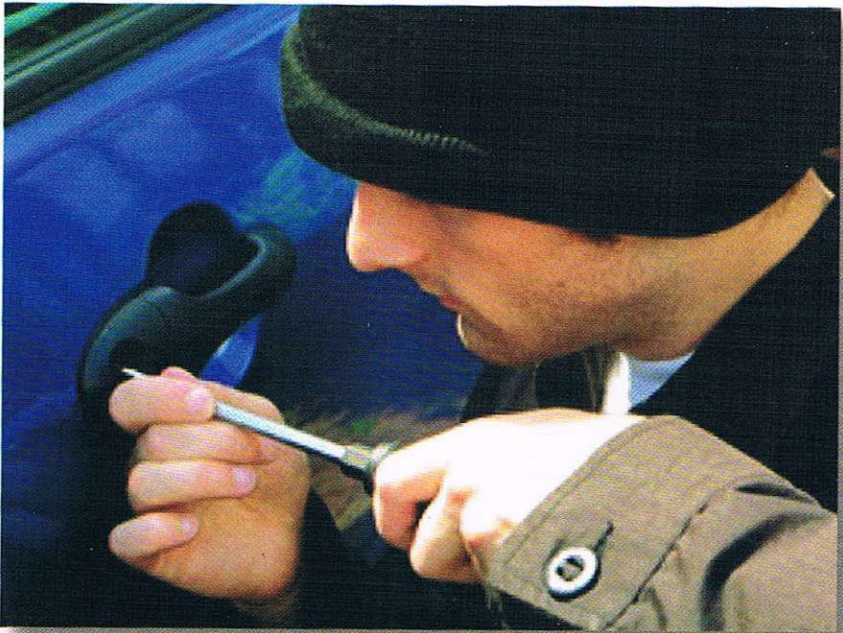

• จัดฝาดึงน้ำมัน

มีรถหลายชนิดฝาดึงน้ำมันอยู่ภายนอกและกุญแจเปิดฝาดึงน้ำมัน กุญแจเปิดประตูรถและกุญแจติดเครื่องยนต์ใช้ดอกเดียวกันคนร้ายจะใช้กุญแจเลื่อนขนาดใหญ่จัดเอาฝาดึงน้ำมันไปทำกุญแจโดยอาศัยร่องรอยจากกุญแจของฝาดึงน้ำมันเมื่อกำเสร็จแล้วจะได้กุญแจไปไขประตูรถและติดเครื่องยนต์

• ใช้น้ำกรด

คนร้ายจะใช้น้ำกรดใส่ขวดและมีลูกยางหรือเข็มฉีดยาพร้อมหลอดดูดน้ำกรดจากขวดน้ำไปหยอดหรือฉีดเข้าไปในรถกุญแจประตูรถ น้ำกรดจะเข้าไปทำลายช่องกุญแจทำให้สามารถเปิดประตูเข้าไปในรถได้ แล้วใช้วิธีต่อไฟฟ้าสายตรงเพื่อติดเครื่องยนต์ขับหลบหนีไป

• เปิดกระจกหลังรถ

คนร้ายจะใช้ไขควงจัดยางขอบกระจกหลังรถออก แล้วเปิดกระจกออกด้วยแรงดึงซึ่งกระทำด้วยความชำนาญ คนร้ายหรือลูกมือที่ใช้วิธีการนี้จะเคยเป็นช่างถอดหรือใส่กระจกมาก่อน เมื่อถอดกระจกออกได้แล้วจะมุดตัวเข้าไปในรถแล้วใช้วิธีต่อไฟฟ้าสายตรงเพื่อติดเครื่องยนต์แล้วขับรถหลบหนีไป

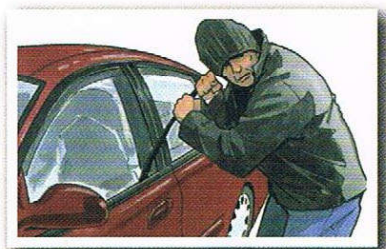

• ใช้เหล็กเขี่ยสลักล็อกประตู

คนร้ายจะทำเหล็กเป็นลักษณะแบนหรือกลมหรือใช้ไขควงตัวเล็กๆ แหย่เข้าไปในรูใต้หุ้บเปิดรถแล้วเขี่ยสลักล็อกประตูรถเปิดประตูเข้าไปในรถ ใช้วิธีต่อไฟฟ้าสายตรงเพื่อติดเครื่องยนต์ขับหลบหนีไป

• ใช้กุญแจพิเศษ

คนร้ายจะใช้เหล็กที่แข็งเป็นพิเศษทำเป็นหยักหรือร่องต่างๆ มีขนาดความหนาเท่ากับกุญแจรถทั่วไป กุญแจพิเศษนี้มีความแข็งมากเป็นพิเศษเมื่อใส่เข้าไปในรถกุญแจประตูรถแล้วบิดด้วยความแรง ความแข็งของกุญแจพิเศษจะจัดร่องในกุญแจประตูรถให้หักหรือไม่อยู่ในสภาพเดิมสามารถเปิดประตูเข้าไปในรถได้ ต่อไฟฟ้าสายตรงเพื่อติดเครื่องยนต์แล้วขับหลบหนีไป



• ใช้คีมบิดของกุญแจ

คนร้ายจะใช้คีมที่มีความเหมาะสมในการค้ำยวงกุญแจประตู อาศัยแรงบีบที่แน่นและมั่นคง บิดด้วยความแรง ถึงอายุวงกุญแจประตูรถออกไปแล้วนำไปจ้างช่างทำกุญแจปลอมเพื่อโจรกรรมรถคันนี้ต่อไป

• ใช้กลอุบายรับจ้างขับรถ

คนร้ายจะใช้วิธีการต่างๆ โดยไปรับจ้างเป็นคนขับรถตามสำนักงานจัดหางาน เมื่อได้รถแล้วก็จะขับรถให้นายจ้างประมาณ 6 - 7 วัน ได้โอกาสก็จะขับรถหลบหนีไป

• จี้หรือชิงรถซึ่งหน้า

คนร้ายประเภทนี้จะใช้รถจักรยานยนต์เป็นพาหนะปฏิบัติการครั้งละ 2 คน (ขับขี่ 1 คนและซ้อนท้าย 1 คน) ติดตามสะกดรอยรถตามใบสั่ง เมื่อเจ้าของรถหรือเหยื่อขับรถคนเดียวไปจอดหรือผ่านไปบนเส้นทางที่เปลี่ยวหรือลับตาคน คนร้ายก็จะใช้วิธีขับรถจักรยานยนต์ไปเฉี่ยวรถของเหยื่อ เมื่อเหยื่อซึ่งเป็นเจ้าของรถหยุดรถลงตรวจสอบความเสียหาย คนร้ายจะใช้อาวุธปืนหรือมีดปลายแหลมจี้ให้ลงจากรถและส่งกุญแจรถให้ คนร้ายก็จะขับขีรถเอาไปซึ่งหน้าถึงผู้เสียหาย (เจ้าของรถ) ไว้ในที่เกิดเหตุ

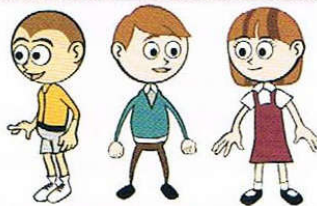
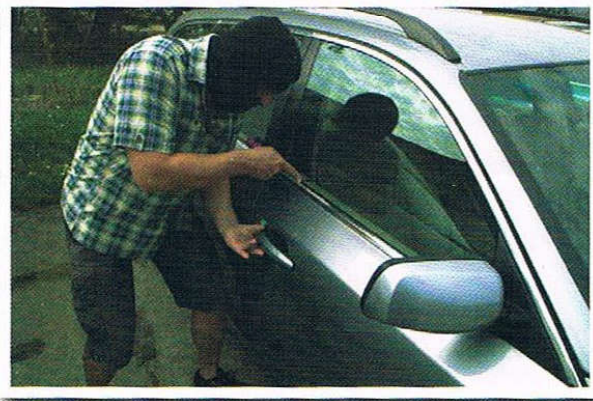

จากวิธีการโจรกรรมรถหลากหลายวิธีดังกล่าวข้างต้น เป็นอุทาหรณ์ให้เจ้าของรถและตำรวจต้องหามาตรการในการป้องกันเหตุอย่างรัดกุมต่อไป

การสังเกตอาการของฟูไ้ยาเสพติด

วิธีสังเกตว่าฟูไ้ใช้หรือเสพยาเสพติดสามารถสังเกตได้จากความเปลี่ยนแปลงหรือลักษณะอาการและสิ่งที่ตรวจพบดังต่อไปนี้คือ



• การเปลี่ยนแปลงทางจิตใจนิสัยความประพฤติและบุคลิกภาพ

- เป็นคนเจ้าอารมณ์หุดหิดง่าย เอาแต่ใจขาดเหตุผล
- ขาดเรียน ชอบหนีโรงเรียนหรือขาดงานบ่อยๆ จนผิดปกติ
- ไม่มีความเชื่อมั่นในตนเอง เชื่อถือไม่ได้
- ความคิดเชื่องช้า สติปัญญาเสื่อมลง ความจำเสื่อม มีผลให้การเรียนหรือการทำงานบกพร่อง
- พูจาเชื่อถือไม่ได้ พูทไม่อยู่กับร่องกับรอย ไม่สนใจต่อสิ่งแวดล้อม ขาดความรับผิดชอบ
- มักเก็บตัวเฉิบๆ หลบซ่อนตัวเอง ทำตัวปกปิดลับ
- ชอบเข้าห้องน้ำนานๆ
- พบอุปกรณั้เกี่ยวกับการเสพยา เช่น หลอดฉีดยา เข็มฉีดยา กระดาษของตะกั่ว ซากก้านไม้ขีดจำนวนมาก เศษกระดาษไหม้ไฟ หลอดกาแฟติดเป็นก้อนสั้น ฯลฯ
- พูจาก้าวร้าว ตีอรั้ผิดไปจากเดิม
- ไม่สนใจความเป็นอยู่ของตนเอง แต่งกายไม่เรียบร้อยสกปรกไม่ค่อยอาบน้ำ
- มีนิสัยมีข้ออ้างในการออกนอกบ้านเสมอ ชอบเที่ยวเตร่กลับบ้านผิดเวลา
- ทรมยั้สึนในบ้านสุญหายบ่อย เพราะจะขโมยเอาไปขายเพื่อซื้อยาเสพ
- เกียจคร้าน ไม่ชอบทำงาน
- ง่วงเหงาหาวนอน นอนตื่นสายผิดปกติ
- มีอาการวิตกกังวล เศร้าซึม สึหน้าจะหมองคล้า



• อาการเปลี่ยนแปลงทางร่างกาย

- สุขภาพร่างกายทรุดโทรม ซูบผอม ซีดเหลือง ไม่มีแรง อ่อนเพลียง่าย
- ริมฝีปากเขียวคล้า แห้งแตก
- ตาแดงก้า รูม่านตาขยาย
- น้ำมูกไหล เหนื่อออกมาก กลั้้นตัวแรง
- บริเวณแขนตามข้อพับ หัวไหล่ มีรอยแผลรอยช้ำเป็นจ้าๆ (ร่องรอยการฉีดยาเสพติดเข้าเส้น)
- มีรอยแผลเป็นที่บริเวณแขน ท้องแขน อันเนื่องมาจากใช้ของมีคมกรัดเป็นทางๆ
- ผิวหนังหยาบกร้าน เป็นแผลพุพอง อาจมีน้ำหนอง น้ำเหลืองคล้าโรคผิวหนัง
- ชอบใส่เสื้อแขนยาวและสวมแว่นตากรองแสงสีเข้ม เพื่อปิดร่องรอยและอาการจากการเสพยาเสพติด

• ลักษณะของอาการขาดยา

- หวานนอนบ่อย จาม คล้ายคนเป็นหวัด น้ำมูกน้ำตาไหล
- กระสับกระส่าย กระวนกระวาย หายใจถี่ ปวดท้อง คลื่นไส้อาเจียน อาจถ่ายอุจจาระเป็นเลือด
- เหงื่อออกมากผิดปกติ
- ปวดเมื่อยตามร่างกายปวดเสียวในกระดูก ม่านตาขยายโต ขึ้นตาพร่า ไม่สู้แดด
- มีอาการตื่นทุนทฤษฎาย
- มีอาการสั่นหรือเป็นตะคริวตามมือ แขน ขาหรือส่วนใดส่วนหนึ่ง
- มีอาการชักเกร็ง ไขว้เขวสูง ความดันโลหิตสูง
- หัวใจเต้นแรงและถี่ผิดปกติ
- นอนไม่หลับ
- เพ้อคลุ้มคลั่ง อารมณ์วุ่น ควบคุมตนเองไม่ได้



การสังเกตข้อมูลด้านสถานที่ที่เกี่ยวข้องกับยาเสพติด

สถานการณ์ยาเสพติดในปัจจุบันได้มีการแพร่ขยายเข้ามาในเขตชุมชนเพิ่มมากขึ้น ลักษณะการดำเนินการของกลุ่มบุคคลที่เกี่ยวข้องกับยาเสพติด จะมีการปรับเปลี่ยนรูปแบบและวิธีการเพื่อหลบหลีกการตรวจค้นและจับกุมของเจ้าหน้าที่บ้านเมือง วิธีการอาจจะเป็นการนำยาเสพติดเข้ามาซุกซ่อนเพื่อพักคอยและส่งต่อไปยังกลุ่มลูกค้า หรืออาจจะย้ายฐานการผลิตเข้ามาในเขตชุมชน เช่น ในหมู่บ้านจัดสรร หอพัก อพาร์ทเมนท์ บ้านเช่าหรือในสถานประกอบการโรงงานต่างๆ เป็นต้น ดังนั้นลำพังการตรวจตราของเจ้าหน้าที่อาจจะไม่เพียงพอจึงมีความจำเป็นอย่างยิ่งที่ภาคประชาชนเจ้าของกิจการหรือผู้ที่มีหน้าที่เกี่ยวข้องจะต้องช่วยเป็นหูเป็นตา แจ้งข้อมูลเบาะแสให้กับเจ้าหน้าที่ตำรวจหรือหน่วยงานที่เกี่ยวข้องทราบเมื่อพบเห็นสิ่งผิดปกติ ดังต่อไปนี้

- ห้องพักมีคนแปลกหน้าเข้าออกพลุกพล่าน
- มีการขนย้ายสิ่งของเข้าออกในลักษณะซุกซ่อนอย่างมีพิธี
- มีเสียงดังคล้ายเครื่องจักรกำลังทำงานเป็นจังหวะๆ
- มีกลิ่นเหม็นของสารเคมี
- อาคารที่พักอาศัยใช้วัสดุปลูกปิด ไม่สามารถมองเห็นการเคลื่อนไหวภายใน
- มีรถเข้า - ออกในยามวิกาล
- ไม่ค่อยยุ่งเกี่ยวกับเพื่อนบ้าน



การวิเคราะห์สถานภาพยาเสพติด

ข้อมูลแสดงการวิเคราะห์ยาเสพติด สน.ยานนาวา ปีงบประมาณ พ.ศ.2557



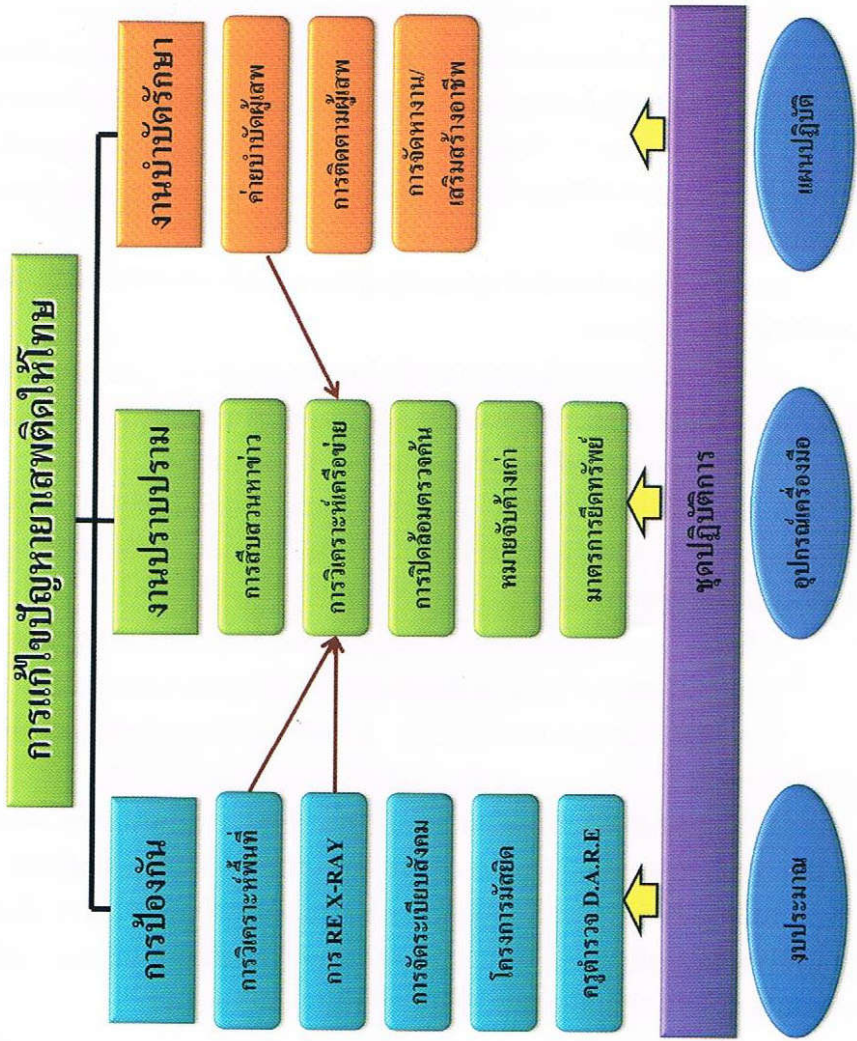

ข้อแนะนำประชาชนในการป้องกันตนเองไม่ให้ตกเป็นเหยื่ออาชญากรรม

1. การใช้เทคโนโลยีมาช่วยในการป้องกันอาชญากรรม เช่น การติดตั้งสัญญาณแจ้งภัยไว้หลายๆ แห่งเพื่อให้ผู้อื่น หรือเพื่อนบ้านใกล้เคียงทราบ เมื่อเกิดเหตุร้ายและแจ้งเหตุให้เจ้าหน้าที่ตำรวจทราบ
2. การใช้เครื่องประดับหรือของมีค่า ควรเก็บรักษาไว้อย่างมิดชิด โดยเฉพาะเด็ก เยาวชน และสุภาพสตรี เครื่องประดับที่มีไว้แต่งตัวหรือไว้เพื่อค้าขาย ควรจดรายละเอียดตำหนิรูปพรรณลักษณะ พิเศษราคา และถ่ายรูปเก็บไว้
3. ระวังระวังคนแปลกหน้าที่มาเดินวนเวียนไปมาหลายครั้ง หรือมีท่าทางพิรุธน่าสงสัยควร รีบแจ้งให้เจ้าหน้าที่ตำรวจทราบ
4. การทำธุรกิจการค้าในห้างร้านบริษัท ไม่ควรอยู่ท่าเพียงคนเดียว เมื่อหยิบสินค้าหรือ สิ่งของจากหลังร้านชั้นบนหรือที่เก็บของ ควรมีผู้อยู่ดูแลหน้าร้านหรืออยู่กับลูกค้าเสมอ และควร ระวังระวังเป็นพิเศษเมื่อมีลูกค้าเข้ามาในร้านคราวละมาก ๆ
5. ขณะที่จะปิดหรือกำลังจะปิดสถานประกอบการ หากมีคนแปลกหน้ามาติดต่อการค้า หรือธุรกิจต่าง ๆ ควรพิจารณาและระวังระวังอาจจะเป็นคนร้ายถ้าเป็นไปได้ควรรีบปฏิเสธ ในทุกเรื่องโดยอ้างว่าปิดทำการแล้ว
6. ไม่ควรมีแต่เพียงเด็กหรือสตรีเท่านั้นอยู่เฝ้าดูแลสถานประกอบการหรือที่พักอาศัย
7. ไม่ควรเก็บเงินสดจำนวนมากหรือทรัพย์สินที่มีค่าไว้ในสถานที่ประกอบการค้า
8. การเปิด-ปิดสถานที่ประกอบการค้า ไม่ควรเปิดแต่เช่าตู้หรือยังมีมิดอยู่และไม่ควรปิด จนค้ำหรือตึกเกินไป
9. ไม่ควรนำสินค้าหรือเครื่องประดับที่มีราคาแพง ๆ ออกมาให้ลูกค้าเลือกหลาย ๆ แบบหลาย ๆ ชนิด ในคราวเดียวกันการจัดสถานประกอบการค้าควรให้สามารถมองเห็นได้จากภายนอก
10. ควรสำรวจประตูหน้าต่างช่องระบายอากาศของสถานประกอบการค้า หรือที่พักอาศัย ให้อยู่ในสภาพที่มั่นคงแข็งแรง และปิดทุกครั้งต้องใส่กุญแจอย่างแน่นหนาทุกครั้ง ไม่ควร ติดกลอนประตูหน้าต่างด้านนอกเพราะคนร้ายจะใช้เป็นห้องซังได้เป็นอย่างดี

11. การจ้างคนงาน คนรับใช้หรือพนักงานควรร มีสำเนาบัตรประชาชนหรือบัตรประจำตัวต่าง ๆ ถ่ายรูป และรายละเอียดเกี่ยวกับประวัติส่วนตัว ญาติพี่น้อง เพื่อทราบที่อยู่ความเป็นมา อาชีพถึงเดิม ความประพฤติ ตลอดจนญาติพี่น้องหรือคนรู้จัก เพื่อสามารถติดต่อในภายหลัง หากต้องการให้เจ้าหน้าที่ตำรวจพิมพ์ลายนิ้วมือเพื่อทำการตรวจสอบประวัติ ก็ให้ขอความร่วมมือจากเจ้าหน้าที่ตำรวจท้องที่

12. โครงการเพื่อนบ้านเตือนภัย ควรผูกมิตรกับเพื่อนบ้านใกล้เคียง เพื่อช่วยเป็นหูเป็นตา และให้ความช่วยเหลือแก่กันและกัน

13. เมื่อมีเหตุร้ายเกิดขึ้น ให้พยายามสงบสติอารมณ์ แล้วจดจำตำหนิรูปพรรณของคนร้าย การแต่งกาย อาวุธ ยานพาหนะ: เส้นทางหลบหนี แล้วรีบแจ้งเจ้าหน้าที่ตำรวจ และรักษาสถานที่เกิดเหตุ จนกว่าเจ้าหน้าที่ตำรวจจะเดินทางมาถึง ทั้งนี้อย่าพยายามจับคนร้ายโดยลำพังด้วยตนเอง

14. การเบิกจ่ายเงินเดือนของหน่วยราชการและบริษัทห้างร้านควรเบิกจ่ายให้กับธนาคารในท้องที่หากไม่มีควรขอความร่วมมือจากเจ้าหน้าที่ตำรวจในการเบิกเงินและไม่ควรเดินทางในเวลากลางคืน



บรรณาธิการอำนวยการ พล.ต.ท.ศรีวรราชต์ ธีรพิพรานนกุล ผบ.ม.
จิตกาไทย กองบัญชาการตำรวจนครบาล
รวบรวมข้อมูล พล.ต.ท.ชัชพล ฉัตรชัยเดช ผบ.ก.บ.6
ออกแบบโดย นายสมศักดิ์ ธีรทรานนท์ Tel. 083-7894415
พิมพ์ที่ บริษัท อารยาการพิมพ์ แอนด์ ดิสทริบิวชัน จำกัด
Tel. 089-0464869 Fax. 02-8875255

การนำทฤษฎีสามเหลี่ยมอาชญากรรมไปประยุกต์ใช้ในภาคเอกชน

ทฤษฎีสามเหลี่ยมอาชญากรรมในโรงแรม Hotel Crime Triangle Theory

- ตรวจสอบประวัติอาชญากรรมของพนักงาน เก็บตัวอย่างลายนิ้วมือ
- ตรวจสอบประวัติ ร.ป.ภ
- ตรวจสอบประวัติอาชญากรรมในพื้นที่
- ได้รับความสามารถพิเศษของพนักงาน
- ติดตามข้อสงสัยข่าวสารสมาคม HOSAT
- เข้าร่วมภาคธุรกิจกรมกลุ่มเสี่ยง



- ปรับปรุงสภาพแวดล้อมเพื่อป้องกันอาชญากรรม
- แตรกตัว + รั้วรอบ + ดัดแสงมีทัศนไปให้บดบัง
- ติดตั้ง CCTV , สัญญาณเตือนภัย, ระบบควบคุมการเข้า-ออก
- วางจุด ร.ป.ภ, การเดินตรวจ, การตรวจค้น
- การตรวจนับและควบคุมทรัพย์สิน
- อบรมพนักงานให้มีส่วนร่วมในการเฝ้าระวังหรือรายงานแจ้งเหตุ
- สร้างความสัมพันธ์ที่ดีกับเพื่อนบ้านพื้นที่ข้างเคียง
- ติดตั้งตู้แดง, มีสายสัมพันธ์ที่ดีกับตำรวจในพื้นที่
- ส่งงานคนในพื้นที่ สร้างความสัมพันธ์ที่ดีกับผู้นำชุมชน

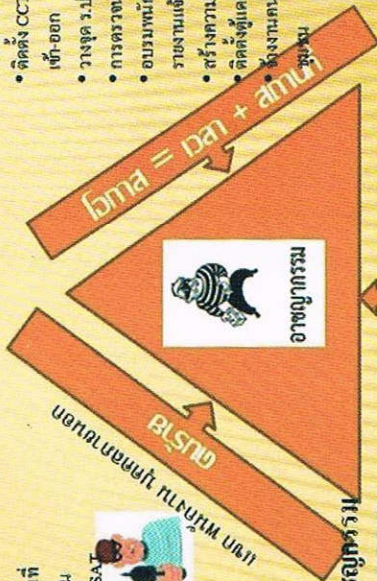

มาตรการในการป้องกันอาชญากรรม

- โดยเจ้าหน้าที่รักษาความปลอดภัย
- โดยพนักงาน
- โดยแขกหรือผู้มาติดต่อ
- โดยเจ้าหน้าที่รัฐและหน่วยงานอื่นๆที่เกี่ยวข้อง
- โดยเทคโนโลยี



แขก พนักงาน ผู้มาติดต่อ

- มีนโยบายการรักษาความปลอดภัยของแขกหรือลูกค้าที่มาใช้บริการ
- อบรมให้มีความรู้พนักงานเกี่ยวกับอาชญากรรมวิธี ในการป้องกันและภาวะเสี่ยงในระดับวัง
- รักษาความปลอดภัยบุคคลสำคัญหรือผู้บริหารระดับสูงของโรงแรม
- มีนโยบายในการปฏิบัติเกี่ยวกับผู้มาติดต่อโรงแรม (Guest) แยกมิตรและตรวจค้น



โดย กิตพงษ์ งามกลาง

บทสรุป

การป้องกันอาชญากรรมเชิงรุกโดยการทำให้องค์ประกอบของการเกิดอาชญากรรม
ด้านใดด้านหนึ่งของสามเหลี่ยมหายไปตามหลักการของทฤษฎีสามเหลี่ยมอาชญากรรมที่
กล่าวมาแล้วข้างต้นจะทำให้การปฏิบัติงานของตำรวจมีเป้าหมายที่ชัดเจนเข้าใจง่ายและสามารถ
ปฏิบัติหน้าที่ได้อย่างถูกต้องเป็นการแก้ไขปัญหาอาชญากรรมแบบบูรณาการที่
“ถูกต้องและตรงประเด็น”

ปัจจุบันการปฏิบัติหน้าที่ของตำรวจมุ่งเน้นการบังคับใช้กฎหมายเป็นหลัก คือ เน้น
ด้านการจัดการกับคนร้าย (สร้างความหวาดกลัวให้กับคนร้าย) โดยส่วนใหญ่ยังละเลย
และไม่ค่อยให้ความสำคัญกับอีก 2 ด้านที่เหลือ คือ การตัดช่องโอกาสของคนร้ายและการป้องกัน
ไม่ให้ประชาชนตกเป็นเหยื่อ (สร้างความอบอุ่นใจให้กับคนดี) หากตำรวจปรับกลยุทธ์ใหม่
โดยมุ่งเน้นส่วนที่เหลืออีก 2 ด้านและพยายามสร้างเครือข่ายทุกภาคส่วนให้มีส่วนร่วม
ในการแก้ไขปัญหาอาชญากรรม จะทำให้ประชาชนเกิดความรู้สึกอบอุ่นใจและพึงพอใจมาก
ยิ่งขึ้นมีผลต่อภาพลักษณ์เชิงบวกของตำรวจ ดังนั้นจึงเห็นควรที่ผู้บังคับบัญชาหรือ
หัวหน้าหน่วยงานควรนำแนวคิดการป้องกันอาชญากรรมเชิงรุกโดยใช้ทฤษฎีสามเหลี่ยม
อาชญากรรม ซึ่งแจ้งท่าความเข้าใจกับตำรวจเพื่อให้การปฏิบัติหน้าที่ที่แก้ไขปัญหาอาชญากรรม
ได้บรรลุเป้าหมายเกิดประโยชน์สูงสุดต่อไป





หนังสือที่ตำรวจ
ต้องอ่าน
ประชาชนต้องรู้



กองบัญชาการตำรวจนครบาล